



国泰世华银行
Cathay United Bank

国泰世华银行（中国）有限公司

2019年 年度信息披露报告

国泰世华银行（中国）有限公司

电话：+86-21-6886-3785 传真：+86-21-6886-3787

地址：中国（上海）自贸试验区陆家嘴环路1366号富士康大厦8楼01~03单元



国泰世华银行
Cathay United Bank

国泰世华银行（中国）有限公司

2019年年度信息披露报告



目录 CATALOG

一、 基本信息	01
二、 公司治理信息	05
(一) 董事会构成及其工作情况	06
(二) 独立董事工作情况	11
(三) 监事工作情况	13
(四) 高级管理层构成及其基本情况	15
(五) 薪酬制度及当年董事、监事和高级管理人员薪酬	16
(六) 部门设置及分支机构设置情况	17
(七) 对本行公司治理的整体评价	22
三、 风险管理信息	23
(一) 信用风险	25
(二) 市场风险	27
(三) 操作风险	29
(四) 信息科技风险	31
(五) 流动性风险	33
(六) 银行账簿利率风险	35
(七) 合规风险	37
(八) 其他风险	39
(九) 内部控制评价和内部审计情况	42
四、 财务会计报告	43
(一) 财务要览	44
(二) 资本管理	45
(三) 审计报告	47

ESSENTIAL INFORMATION

一、基本信息

法定名称 LEGAL NAME

国泰世华银行（中国）有限公司

注册资本 REGISTERED CAPITAL

3,000,000,000元人民币

注册地 PLACE OF REGISTRATION

中国（上海）自由贸易试验区陆家嘴环路1366号富士康大厦8楼01-03单元

成立时间 TIME OF ESTABLISHMENT

2018年7月30日

经营范围

BUSINESS SCOPE

经中国银行保险监督管理委员会批准，本行在下列范围内经营对各类客户的外汇业务以及对除中国境内公民以外客户的人民币业务：

- 1 吸收公众存款
- 2 发放短期、中期和长期贷款
- 3 办理票据承兑与贴现
- 4 买卖政府债券、金融债券，买卖股票以外的其他外币有价证券
- 5 提供信用证服务及担保
- 6 办理国内外结算
- 7 买卖、代理买卖外汇
- 8 代理保险
- 9 从事同业拆借
- 10 从事银行卡业务
- 11 提供保管箱服务
- 12 提供资信调查和咨询服务
- 13 经国务院银行业监督管理机构批准的其他业务。
【依法需经批准的项目，经相关部门批准后方可开展经营活动】



各分支机构及信息如下：

■ 法定代表人

彭昱兴

■ 股东及其持股情况

本行为一人有限公司（法人）形式的外商独资银行，
股东为国泰世华商业银行股份有限公司。

■ 投诉电话：

021-6886-3785-1161（上海）
0532-5576-9888-1100（青岛）
0755-8866-3939-1100（深圳）

分支机构名称	营业地址	负责人	联系方式
国泰世华银行（中国）有限公司上海分行	中国（上海）自由贸易试验区 陆家嘴环路1366号富士康 大厦8楼04单元	陈伟智	021-68863785
国泰世华银行（中国）有限公司青岛分行	山东省青岛市市南区香港中路 26号23层2305-2307室	李子明	0532-55769888
国泰世华银行（中国）有限公司深圳分行	深圳市福田区香蜜湖街道东海 社区深南大道7888号东海国际 中心一期A2501A	林耿扬	0755-88663939
国泰世华银行（中国）有限公司上海闵行支行	上海市闵行区虹许路528号尼 克互盛大厦1楼101室	林志明	021-64919929
国泰世华银行（中国）有限公司上海嘉定支行	上海市嘉定区江桥镇万达鹤旋 路36-38号	杨朝嘉	021-60406939
国泰世华银行（中国）有限公司上海自贸试验区支行	上海市浦东新区金科路2889弄 2号2层03单元	马干慧	021-20708488

CORPORATE GOVERNANCE INFORMATION

二、公司治理信息

(一) 董事会构成及其工作情况

▶ 1、董事会构成

本行董事会七名董事成员组成，其中一名执行董事、六名非执行董事（含二名独立董事），董事任期三年，由股东国泰世华商业银行股份有限公司决定委派，具体成员构成如下：

职务	姓名	任职起止日期
董事长	郭明鉴	2018.6.11-2021.6.10
董事	李伟正	2018.10.19-2021.10.18
董事	邓崇仪	2018.10.19-2021.10.18
董事	简启源	2018.10.19-2021.10.18
执行董事	林尚民	2018.10.19-2019.5.5
执行董事	彭昱兴	2019.12.17-2021.10.18
独立董事	郑戊水	2018.10.19-2021.10.18
独立董事	华庆成	2018.10.19-2021.10.18



职务	姓名	本年度应参加 董事会次数	亲自出 席次数	委托出 席次数	缺席次数
董 事 长	郭明鉴	5	5	0	0
董 事	李伟正	5	5	0	0
董 事	邓崇仪	5	5	0	0
董 事	简启源	5	4	1	0
执行董事	林尚民	1	1	0	0
执行董事	彭昱兴	0	0	0	0
独立董事	郑戊水	5	5	0	0
独立董事	华庆成	5	5	0	0

▶ 2、董事会工作情况

2019年度内，本行董事会共召开五次董事会，其中四次定期董事会，一次临时董事会。

本行董事会会议的召集程序、出席人数、议事程序、表决程序和董事会决议的作出程序及其内容均符合法律、法规和公司章程的有关要求。董事会会议记录真实、完整。

本行董事会在依法、合规召开的基础上，对所审议事项做出科学、有效的决策。





2019年度，董事会项下各专门委员会共召开十八次会议，
详如下表：

3、董事会项下各专门委员会工作情况

本行董事会根据法律、法规等规定以及本行的需要和实际情况，在董事会项下设立“关联交易控制委员会”、“审计委员会”、“战略委员会”、“风险管理委员会”和“薪酬及提名委员会”，各委员会成员构成如下：

序号	会议名称	成员构成
1	关联交易控制委员会	负责人：华庆成 委员：郑戊水、彭昱兴
2	审计委员会	负责人：郑戊水 委员：华庆成、简启源
3	战略委员会	负责人：郭明鉴 委员：李伟正、邓崇仪、简启源、彭昱兴
4	风险管理委员会	负责人：华庆成 委员：李伟正、邓崇仪、彭昱兴、简启源
5	薪酬及提名委员会	负责人：郑戊水 委员：郭明鉴、李伟正

专门委员会会议	召开日期
风险管理委员会	2019年3月12日 2019年6月21日 2019年8月9日 2019年12月20日
关联交易控制委员会	2019年3月12日 2019年8月9日
战略委员会	2019年3月12日 2019年12月20日
审计委员会	2019年3月12日 2019年6月21日 2019年8月9日 2019年12月20日
薪酬及提名委员会	2019年1月17日 2019年3月12日 2019年5月22日 2019年6月21日 2019年8月9日 2019年12月20日



（二）独立董事工作情况

本行共设有两位独立董事，分别为郑戊水独立董事和华庆成独立董事。

本行董事会项下的五个专门委员会中，风险管理委员会、审计委员会、关联交易控制委员会、薪酬及提名委员会的负责人均分别由两位独立董事担任。两位独立董事在担任董事会专门委员会负责人期间，按照各自职责权限认真开展专门委员会工作，按照规定及时召开专门委员会并形成专业意见。

2019年度内，本行共召开5次董事会及18次董事会项下专门委员会。两位独立董事认真履行诚信和勤勉义务，均投入足够的时间亲自履行独立董事职责，并重点关注本行战略规划的实施和高级管理层的选聘和监督、资本管理和资本补充、风险偏好、风险战略和 risk 管理制度、重大对外投资和资产处置项目、薪酬和绩效考核制度及其执行情况、高级管理层的执行力等。维护公司整体利益及股东的合法权益，并对董事会科学决策发挥了积极作用，对本行的合规管理、稳健运营发挥了重要作用。

报告期内，本行独立董事未对本年度的董事会及专门委员会审议事项提出异议，两位独立董事勤勉、尽责地履行了职责。

(三) 监事工作情况

本行设监事1名,由股东国泰世华商业银行股份有限公司提名委派。监事的委任符合监管要求和公司章程的规定。

本行监事对股东负责,监督本行内部控制情况,并关注以下方面:

1

监督董事会确立稳健的经营理念、价值准则和制定符合本行实际的发展战略

2

定期对董事会制定的发展战略的科学性、合理性和有效性进行评估,形成评估报告

3

对本行经营决策、风险管理和内部控制等进行监督检查并督促整改

4

对董事的选聘程序进行监督

5

对董事、高级管理人员履职情况进行综合评价

6

对全行薪酬管理制度和政策及高级管理人员薪酬方案的科学性、合理性进行监督等

7

定期与银行业监督管理机构沟通本行情况等

本行监事依法合规,履行忠实、勤勉义务,切实履行对本行的监督职能。报告期内,本行监事列席了本行董事会、董事会专门委员会总计达二十三次,包括四次定期董事会、一次临时董事会、二次关联交易控制委员会、二次战略委员会、三次薪酬及提名委员会、三次临时薪酬及提名委员会、四次风险管理委员会及四次审计委员会,对会议决议事项提出独立性的意见和指导性的建议。报告期内,监事对各委员会的召集、召开程序及各项提案、决议未提出异议。

本行监事定期审议本行的经营情况相关报告,在履行监督职能时重点监督本行董事会和高级管理层及其成员履职情况;监督本行董事会和高级管理层的重要财务决策和执行情况;监督本行内部控制治理架构的建立和完善情况,以及相关各方的职责划分及履职情况;监督本行业务,尤其是新业务、新产品的管理制度、操作流程、关键风险环节和相关管理信息系统等内部控制制度情况;监督本行内控合规工作;监督本行风险管理工作;并定期与董事会和高级管理层就本行风险水平、风险管理和风险承受能力评估等情况进行沟通;监督本行遵守银行业监督管理机构风险监管指标情况。本行监事还通过审阅各类工作报告、听取高级管理层的工作汇报、加强对本行的巡视等方式对本行业务开展进行全面监督,并组织开展年度董事及高级管理层的履职评价。

报告期内,本行监事保障充分的时间在本行履职,积极履行监督职责,定期向股东报告董事、高级管理层的履职情况。

（四）高级管理层构成及其基本情况

本行设行长一名，副行长及其他高级管理人员若干名，具体成员构成如下：

序号	职位	姓名
1	总行行长	彭昱兴
2	总行副行长（暨首席企金业务官）兼上海分行行长	陈伟智
3	总行副行长（暨首席风险控制官）	林益民
4	总行副行长（暨首席行政官）	王业强
5	总行副行长（暨首席运营官）	陈俊文
6	总行副行长（暨首席金融市场官）	施懿娟
7	总行合规负责人	向祥华
8	总行内审负责人	刘智洪
9	青岛分行行长	李子明
10	深圳分行行长	林耿扬
11	上海分行副行长	刘昌豪
12	上海分行合规负责人	杜文静
13	青岛分行副行长	林本嘉
14	青岛分行合规负责人	李霞
15	深圳分行副行长	迟淑德
16	深圳分行合规负责人	胡慧燕

（五）薪酬制度及当年董事、监事和高级管理人员薪酬

本行董事会下设薪酬及提名委员会，基于董事会授权拟定董事和高级管理层成员的选任程序和标准，对董事和高级管理层成员的任职资格进行初步审核，并向董事会提出建议；审议本行薪酬管理制度和政策；拟定董事和高级管理层成员的薪酬方案，向董事会提出薪酬方案建议，并监督方案实施；并完成董事会授权的其他事宜。

本行薪酬及提名委员会由三名董事成员组成，其中有一分之一的财务专业人员。所有委员熟悉银行各类业务、产品、风险及变化情况，能有效负责、勤勉尽职地审议有关薪酬制度和政策，确保薪酬管理的科学性和合理性。本行员工薪酬给付依据薪酬管理准则及办法相关规定执行，以岗位价值、银行战略为导向，以工作能力和绩效表现为依据，遵循对外具竞争力、对内具公平性、对员工激励性的原则，冀以吸引、激励与留置优秀人才，并通过不断完善和优化薪酬体系，支持业务发展需求，实现本行经营战略目标。

本行员工薪酬分配依据岗位决定基本薪酬，经营绩效决定绩效薪酬，建立短期激励与长期激励相结合的管理体系。本行薪酬由固定薪酬、可变薪酬、福利性收入等构成。固定薪酬即基本月薪，及其他津贴如加班津贴、伙食津贴；可变薪酬包括绩效薪酬和中长期激励；福利性收入包括法定社会保险、住房公积金、商业医疗保险等。

在机构绩效考核与员工绩效考核方面，本行均有效落实监管要求并建立了完善的考核指标，从合规经营、风险管理、经营效益、发展转型、及社会责任等各方面进行综合考评。为确保薪酬战略与业务战略的一致性，本行的企业核心价值观“诚信、当责、创新”的表现及是否践行“团队合作”、“合规经营和风险控制”的行为也是考核决策的重要因素。同时绩效评估不仅包含业务表现，也考量员工个人发展的能力及应提升的绩效目标，使绩效管理体系更完善更系统，符合稳健经营及与员工自身能力相适应的原则，而后者对本行的永续健康发展同样重要。

根据商业银行稳健薪酬指引的要求，本行高级管理人员含拟任高级管理人员均适用奖金递延发放，按40%以上比例进行递延支付，主要负责人递延比例高于50%。

报告期内，本行2019年度的薪酬总量为人民币69,320,547.67元。其中董监高的薪酬总量为人民币10,146,990.13元。



（六）部门设置及 分支机构设置情况

本行机构管理的范围包括本行总行及总行下属的所有分支机构。本行作为外商独资法人银行，设立包括董事会（包括项下各专门委员会）、监事、高级管理层和职能部门以及分支行在内的多层组织架构，并遵循公司治理准则规定在每一层架构均设定清晰的职责和决策权限，充分落实总分支的分层管理机制。总行对上海分行、青岛分行和深圳分行进行管理考核；上海分行对闵行、自贸、嘉定三家支行进行管理考核。组织图具体如下：

1. 总行

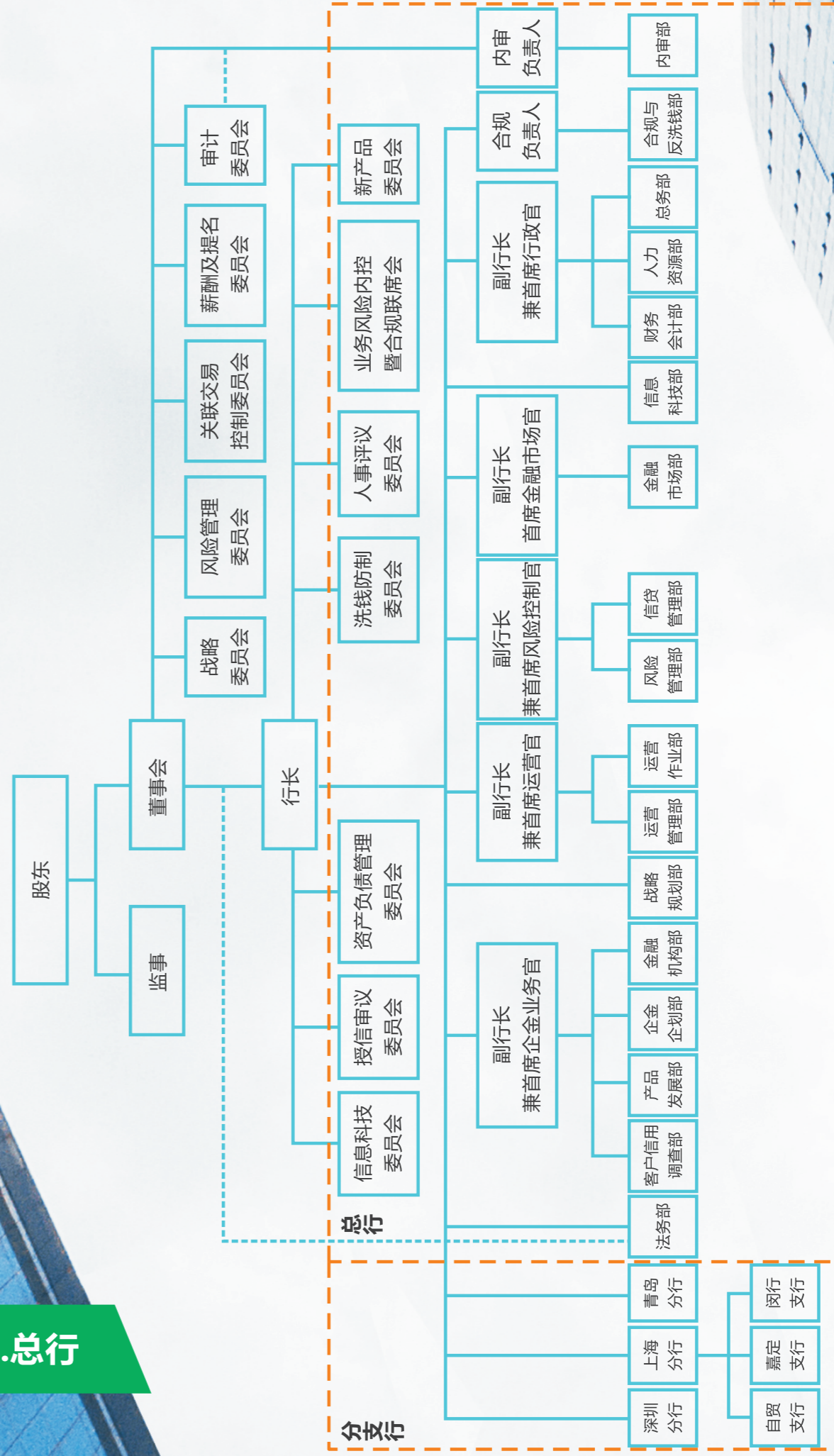

注：董事会秘书职能及相关工作由副行长（首席行政官）负责处理，在其履职计划书内表述。

2、上海分行

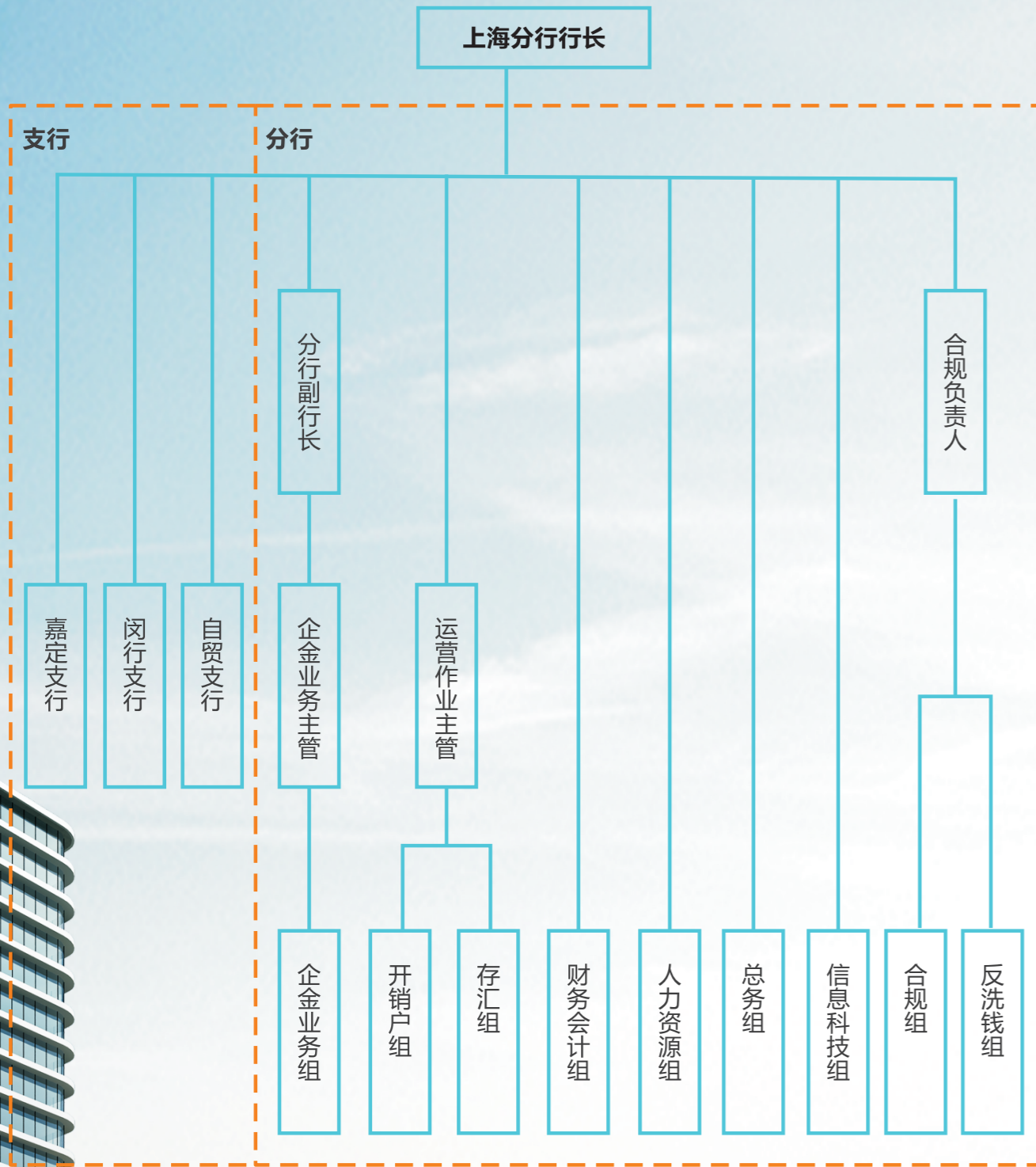

2-1、上海分行-自贸支行

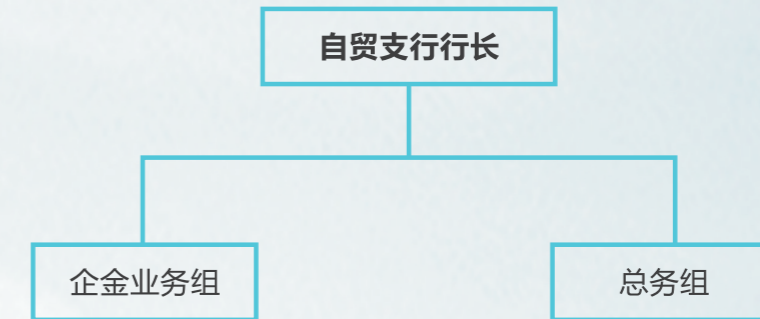

2-2、上海分行-嘉定支行

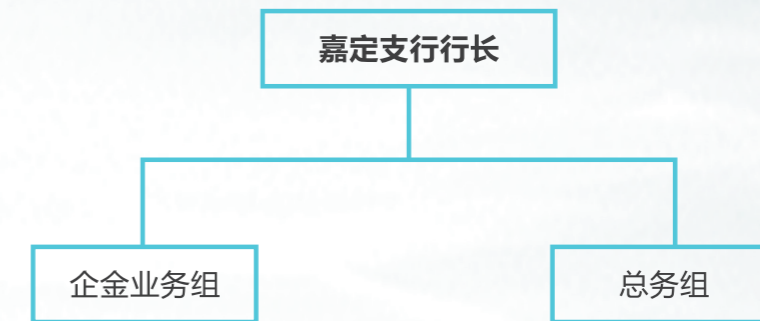

2-3、上海分行-闵行支行

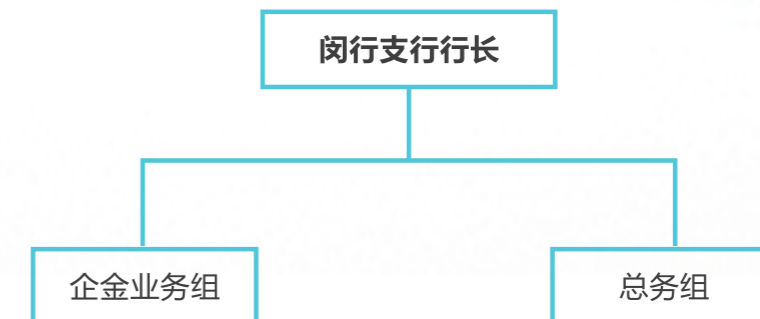

3、青岛分行

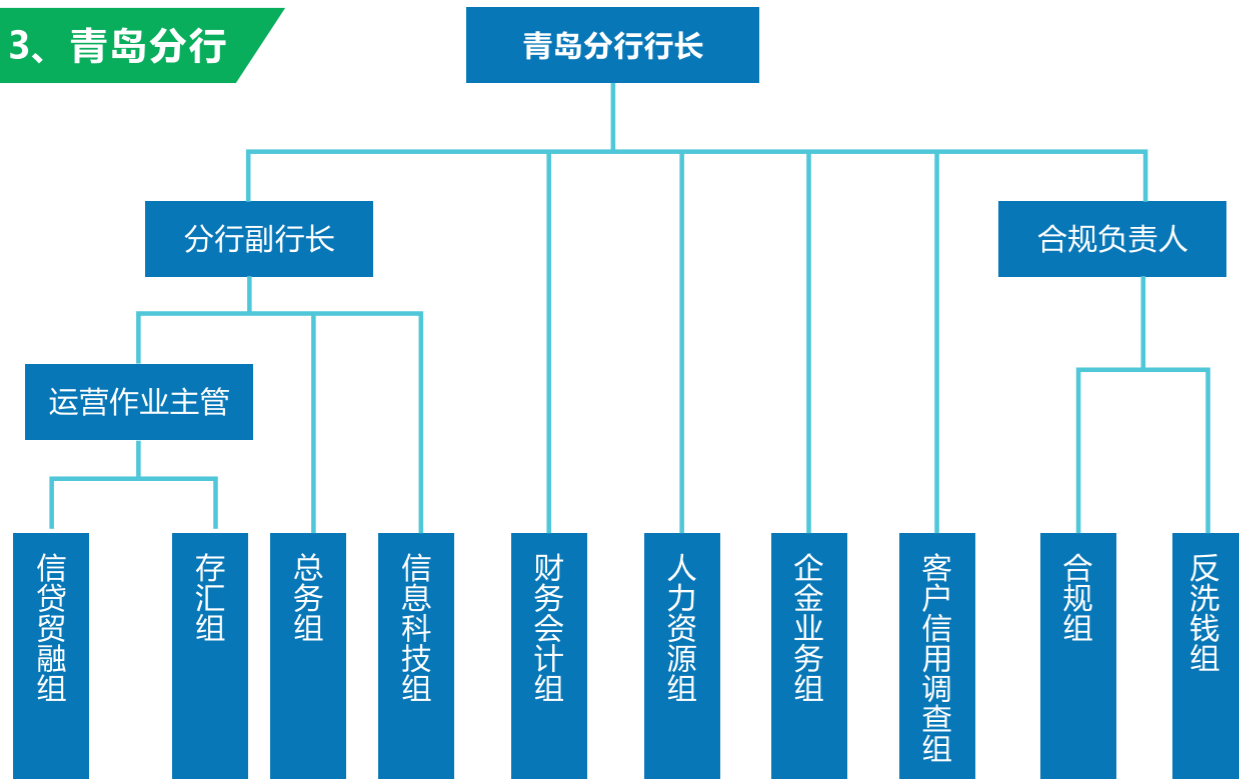

4、深圳分行

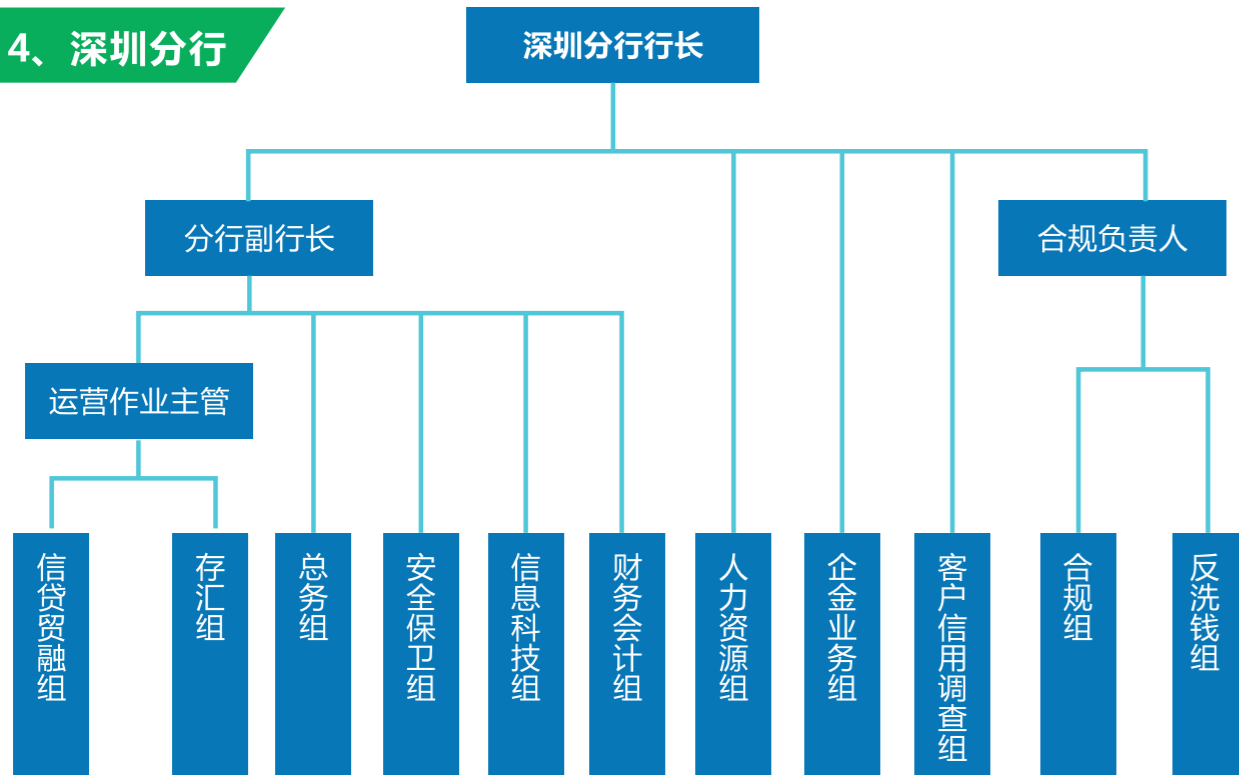

(七) 对本行公司治理的整体评价

本行建立了较完善的公司治理机制，推动银行依法合规、稳健经营，建立由董事会、监事、高级管理层、各职能部门组成的分工合理、职责明确、报告关系清晰的组织架构，明确股东、董事会、监事及高级管理人员的职责边界。本行兼顾各利害相关者的合法权益，制定清晰地发展战略和价值准则，积极履行其社会责任；同时，进一步强化风险管理和内部控制，并建立了合理的激励约束机制和完善的信息披露制度。本行公司治理各组成部分主体各司其职、独立运作、有效制衡、相互合作、协调运转，有效维护本行安全、稳健运行。

RISK MANAGEMENT INFORMATION

三、风险管理信息

本行已构建全面风险管理框架，其范围包括但不限于信用风险、市场风险、操作风险、信息科技风险、流动性风险、银行账簿利率风险、合规风险、声誉风险、战略风险、反洗钱风险、国别风险、外包风险等，并且通过采取定性和定量相结合的方法，识别、计量、评估、监测、报告、控制或缓释前述各类风险。本行全面风险管理遵循匹配性原则、全覆盖原则、独立性原则和有效性原则，确保本行得以持续稳健发展。

本行全面风险管理的治理架构明确董事会、监事、高级管理层、风险管理部、内审部、其它部门在风险管理中的职责分工。

▶ 董事会负责了解全行所承担的各项风险，并承担起全面风险管理的最终责任。董事会可以授权其下设的风险管理委员会履行其全面风险管理的部分职责；

▶ 监事承担全面风险管理的监督责任，负责监督检查董事会和高级管理层在风险管理方面的履职尽责情况并督促整改；

▶ 高级管理层承担全面风险管理的实施责任，执行董事会的决议，履行全面风险管理职能部门、业务部门以及其他部门在风险管理中的职责分工；

▶ 内审部定期检视行内各单位全面风险管理的实际执行状况，审查和评价全面风险管理的充分性和有效性，评价本行内部控制的健全性和有效性；

▶ 风险管理部负责牵头全面风险管理、内部控制管理，通过识别、计量和监测风险因子，将风险状况及时上报高级管理层、风险管理委员会、董事会；

▶ 其余各业务条线，依各项业务风险性质之不同，进行各类风险管控。



(一) 信用风险

信用风险系指与本行往来之企业、金融机构等交易对手无法依约履行义务风险，包括授信业务、投资业务及各项金融商品或契约等各项交易，所衍生之各类信用风险。

本行信用风险策略及重大风险政策之最高核定单位为董事会，其下设置风险管理委员会、关联交易控制委员会、审计委员会等与信用风险相关的委员会。高级管理层对信用风险督导管理向董事会负责并设有专责首席风险控制官牵头信用风险管理，承担本行信用风险管理体系建设的组织协调工作。本行设有信贷管理部及风险管理部专责部门，分别掌理各项授信、投资业务及金融商品等信用风险之管理规划与执行控管等事宜。

信用风险管理方法与工具范围涵盖信用核准程序、限额管理、信用评等（分）信息、担保品信息、贷后覆审及不良债权管理等机制之运行。依据授信对象或交易对手信用风险情形及损失严重性进行分析及评估，以决定风险规避或抵减之实行对策。另亦透过贷后覆审管理制度、担保品管理机制及相关系统之辅助，执行各类抵减工具之监控作业。本行根据《商业银行资本管理办法（试行）》，采用权重法计量信用风险资本要求。本行信用风险的日常监测包括信用风险各种维度的集中度监测、信用风险预警通报、不良贷款率监测、全行信用评级监测调整等内容。监测结果定期呈报高级管理层，并报告董事会及其下设专门委员会。

2019年本行信用风险管理情况良好，转制法人行后各职能更趋健全，各项信用风险管理机制持续优化，各项信用风险集中度指标均在限额范围内。



（二）市场风险

市场风险指因利率、汇率、权益证券市场价格、商品市场价格的不利变动致使银行表内外业务发生损失的风险。

依照《商业银行市场风险管理指引》、《关于进一步加强商业银行市场风险管理工作的通知》、《建立银行业金融机构市场风险管理计量参考基准的通知》等相关监管法规，本行制定了市场风险管理的相关规章制度，明确了市场风险管理的治理架构及本行董事会、监事、高级管理层及风险管理部在市场风险管理中的相关职责：

▶ 董事会承担对市场风险管理实施监控的最终责任，负责审批市场风险管理的战略、政策和程序，确定本行可以承受的市场风险水平，确保本行有效地识别、计量、监测和控制各项业务所承担的市场风险；

▶ 监事监督董事会和高级管理层在市场风险管理方面的履职情况；

▶ 高级管理层负责制定、定期审查和监督执行市场风险管理的政策、程序以及具体的操作规程；及时了解市场风险水平及其管理状况；

▶ 风险管理部是负责市场风险管理的专门部门，负责执行本行的市场风险管理政策和程序，并定期向董事会、高级管理层汇报。

本行通过以下管理手段和工具进行市场风险管理：

▶ 1、市场风险限额

本行已建立相对完善的市场风险限额管理体系，本行的市场风险限额依性质分为停损授权限额和头寸授权限额，并依据银行账户和交易账户不同的风险特性，制定对应的限额类别，由风险管理部实施每日的限额监控，如发现超逾限额的情况将按照相关规定呈报高级管理层或风险管理委员会进行超限管理。

▶ 2、压力测试

本行每年对市场风险进行压力测试，以估算突发的小概率事件等极端不利情况可能对本行造成的潜在损失，分析各个压力情景下的市场风险水平，为高级管理层经营决策提供支持。本行在设计压力测试情景时，充分考虑假设性情景下本行所面临的市场风险，随着本行风险计量水平和管理水平的提高，将不断改进压力测试的实施方法，努力提高压力测试结果的可靠性和精确性。

▶ 3、市场风险的识别、计量、监测和控制

本行面临的市场风险主要包括利率风险和外汇风险，按照银保监会关于商业银行资本充足率管理的有关要求，制定了账簿别的认列标准和账簿别转移的相关规范，并根据银行账户和交易账户的性质和特点，采取相应的市场风险识别、计量、监测和控制方法。本行负责资金交易及衍生性金融商品业务管理的前台、中台、后台相互独立，且本行现有之交易管理系统能对本行各类资金业务及衍生性产品进行录入、估值及风险计算，使风险管理部能做到了良好的风险管控及部位管理。

2019年，本行市场风险未出现超限情形，在各压力测试情景下，本行的市场风险损失均在可承受之范围内，总体而言，本行的市场风险抵御风险能力较为良好。本行将继续加强监管政策与市场变化的跟踪与分析，确保内部策略能符合监管要求或指导方向，加强风险意识与市场风险管理的前瞻性，进一步完善市场风险管理体系。

（三）操作风险

操作风险是指由不完善或有问题的内部程序、员工和信息科技系统，以及外部事件所造成损失的可能性，包括法律风险，但不包括策略风险和声誉风险。本行可能面临的操作风险损失类别主要包括七大类：内部欺诈，外部欺诈，聘用员工做法和工作场所安全性，客户、产品及业务做法，实物资产损坏，业务中断和系统失灵，交割及流程管理。

依据《商业银行操作风险管理指引》之要求，本行建立了操作风险管理的治理架构，包括明确董事会、监事、高级管理层、风险管理部的职责：

▶ 董事会应将操作风险作为银行面对的一项主要风险，并承担监控操作风险管理有效性的最终责任；

▶ 监事监督董事会和高级管理层在操作风险管理方面的履职尽责情况；

▶ 高级管理层负责执行董事会批准的操作风险管理战略、总体政策及体系；

▶ 监事监督董事会和高级管理层在操作风险管理方面的履职尽责情况；

▶ 风险管理部负责操作风险管理体系的构建和相关操作风险管理工作的统筹、支持和督促管理。



本行通过以下管理工具和办法开展操作风险管理，包括操作风险事件通报、关键风险指标监测管理、风险控制与自我评估机制等操作风险管理三大工具运用。建立了操作风险三道防线机制运行操作风险管理体系。透过SOP标准作业流程覆盖与检视，确保操作内容覆盖最新的监管要求与实务操作。在操作风险检查机制方面本行建立自行检查机制和二道防线风险排查机制，每月或每季度对本行各职能部门进行自行检查，并不定期对操作风险各项专题进行排查，对检查发现问题整改情况进行持续追踪。另外，本行实施新产品审批管理，构建了完整的新产品及新业务上线前管理体制，成立了新产品委员会，对新产品新业务实施全面的风险评估和审批。业务连续性管理上，本行实施业务连续性管理三年战略规划，已建立较为完善的业务连续性管理组织架构、文档、流程等，并通过业务影响分析识别出本行重要业务和重要信息系统，且均制定相应专项应急预案，并每年开展业务连续性计划全行演练，形成本行应对重要业务运营中断事件的整体应急机制。

2019年，本行未发生重大操作风险事件和重要业务运营中断事件。报告期内，本行积极落实《商业银行操作风险管理指引》各项要求，持续完善操作风险管理体系及相关制度、流程等，并已通过检视全行标准化作业程序、制定内控管理与绩效考核制度、开展各单位自行检查年度检视、加强分支机构管理、开展二道防线排查、开展风险控制与自我评估、实施业务连续性演练、全行员工操作风险意识培训等方式，持续提升各单位操作风险管理水平，加强员工风险意识，进一步完善本行操作风险管理体系。

（四）信息科技风险

信息科技风险是指信息科技在本行运用过程中，由于自然因素、人为因素、技术漏洞和管理缺陷产生的操作、法律和声誉等风险。主要内容涉及信息科技治理、信息科技风险管理、信息安全管理、信息系统开发、测试和维护、信息科技运行、业务连续性管理、信息科技外包等领域。

依据《商业银行信息科技风险管理指引》之要求，本行建立了较为完善的信息科技风险管理组织架构，明确董事会、高级管理层、各部门相关职责，有效落实各项信息科技风险管理职能：

董事会或高级管理层负责审议信息科技战略及重大项目，以及审阅信息科技管理相关报告等；

信息科技部作为第一道防线，负责信息科技管理工作的具体落实，主要包括信息科技治理、信息科技风险、信息安全管理、信息系统运行、系统开发测试与维护、信息系统灾难恢复、外包管理、信息科技内部检查等；

风险管理部作为第二道防线，负责信息科技风险管理工作的统筹规划，主要负责制定信息科技风险管理策略、建立风险计量和监测机制、风险识别与评估机制等，持续完善银行信息科技风险管理体系；

内审部作为第三道防线，负责信息科技审计工作的具体落实，主要负责对信息科技管理工作的履职情况开展专项审计，并直接向董事会、审计委员会进行功能性汇报。

本行主要通过以下几种方法对信息科技风险实施具体管理：

1

针对信息科技治理、信息科技风险、信息安全、信息系统开发、测试和维护、信息科技运行、业务连续性、信息科技外包等领域开展专项风险评估并形成报告，经高级管理层核定后提交监管机构。

2

依据监管机构关于信息科技风险计量与监测之要求，本行适时新增或修订信息科技风险监测指标，并每月开展自查后形成报告，经高级管理层核定后提交监管机构。

3

通过每月风险管理例会、每季度风险管理委员会、定期向高级管理层、董事会汇报本行信息科技风险管理工作的执行情况，并依据会议指示进行及时调整和持续改善。

2019年，本行未发生重大信息科技风险事件。报告期内，本行积极落实《商业银行信息科技风险管理指引》各项要求，持续完善信息科技风险管理体系及相关制度、流程等，在信息科技治理、信息科技风险管理、信息安全管理、信息系统开发、测试和维护、信息科技运行、业务连续性管理、信息科技外包管理等领域均采取了适当的风险管控措施，可较为有效地落实对信息科技风险的识别、计量、监测和控制。

（五）流动性风险

流动性风险是指商业银行无法以合理成本及时获得充足资金，以偿付到期债务、履行其他支付义务和满足正常业务开展的资金需求的风险。流动性风险可以分为融资流动性风险和市场流动性风险。融资流动性风险是指商业银行无法提供足够资金应付资产增加或履行到期义务，须以延缓支付交易对手，或紧急筹措资金，以满足资金需求的风险。市场流动性风险是指由于市场深度不足或市场动荡，商业银行无法以合理的市场价格出售资产以获得资金的风险。

本行流动性风险管理治理架构明确了董事会、高级管理层、资产负债管理委员会及财务会计部的职责。

董事会承担流动性风险管理的最终责任，审核批准本行的流动性管理体系，包括流动性风险偏好、流动性风险管理策略、重要的政策和程序，并监督高级管理层对流动性风险实施有效管理和控制等；

监事监督董事会和高级管理层在流动性风险管理方面的履职情况；

高级管理层负责流动性风险的全面监督和管理工作，包括制定、评估与监督执行流动性风险偏好、管理策略、政策和程序，明确各部门职责分工，充分把握流动性风险水平及管理状况等；

资产负债管理委员会主要负责流动性风险的运营管理方针和体制的相关事项，及该风险管理状况等的监督、协调与决策；

财务会计部负责识别、计量、监测和控制流动性风险的全过程，为确保业务间的连续性、方法和稳定性以及风险的透明度。

本行已制定相关规章作为流动性风险的量度、报告和管理标准，通过以下管理手段和工具进行流动性风险管理：

1

流动性风险限额

本行对流动性风险实施限额管理并逐步建立不断完善适时预警的限额体系。

2

日间流动性管理

本行具有充足的日间流动性头寸和相关融资安排。

3

压力测试

本行每季度定期执行流动性风险的压力测试，其结果上报高级管理层、资产负债管理委员会及董事会，并作为制定和修改流动性风险策略的要素之一。

4

应急计划

本行根据自身业务规模、复杂程度、风险水平和组织框架等制定了应急计划及内外部流动性预警指标，以分析全行所面临的潜在流动性风险并及时采取因应措施，以利在流动性危机中取得充足的流动性。

2019年，本行的重要流动性指标比例均优于监管要求与内规要求，本行在综合考虑市场波动和自身可能发生的压力情景对流动性产生的影响下，人民币及本外币合计均能通过压力测试，流动性抵御风险能力良好。本行将继续加强监管政策与市场变化的跟踪与分析，确保内部策略能符合监管要求或指导方向，做好各时点的流动性安排，加强流动性风险管理的前瞻性。



（六）银行账簿利率风险

银行账簿利率风险指利率水平、期限结构等不利变动导致银行账簿经济价值和整体收益遭受损失的风险，主要包括缺口风险、基准风险和期权性风险。银行账簿记录的是商业银行未划入交易账簿的相关表内外业务。

本行具备较为有效的银行账簿利率风险识别、计量、监测和管控方法对银行账簿利率风险进行管理。

本行主要以净利息收入变动分析、经济价值变动分析及压力测试为基本管理方法，分析各时间区间的净利息收入的影响、利率敏感性资产负债配置及缺口值分布状况占当期净值比例是否在参考指标额之内，并定期呈报资产负债管理委员会。压力测试在采用六种标准化利率冲击情景下，本行最大经济价值变动与一级资本的比例均保持于参考指标额之内，并于每季度提报董事会核备。

2019年，本行银行账簿利率风险各内部管控均在标准之内，管控良好。同时，本行将继续密切关注监管最新动向，不断提升银行账簿利率风险管理的精细化水平。

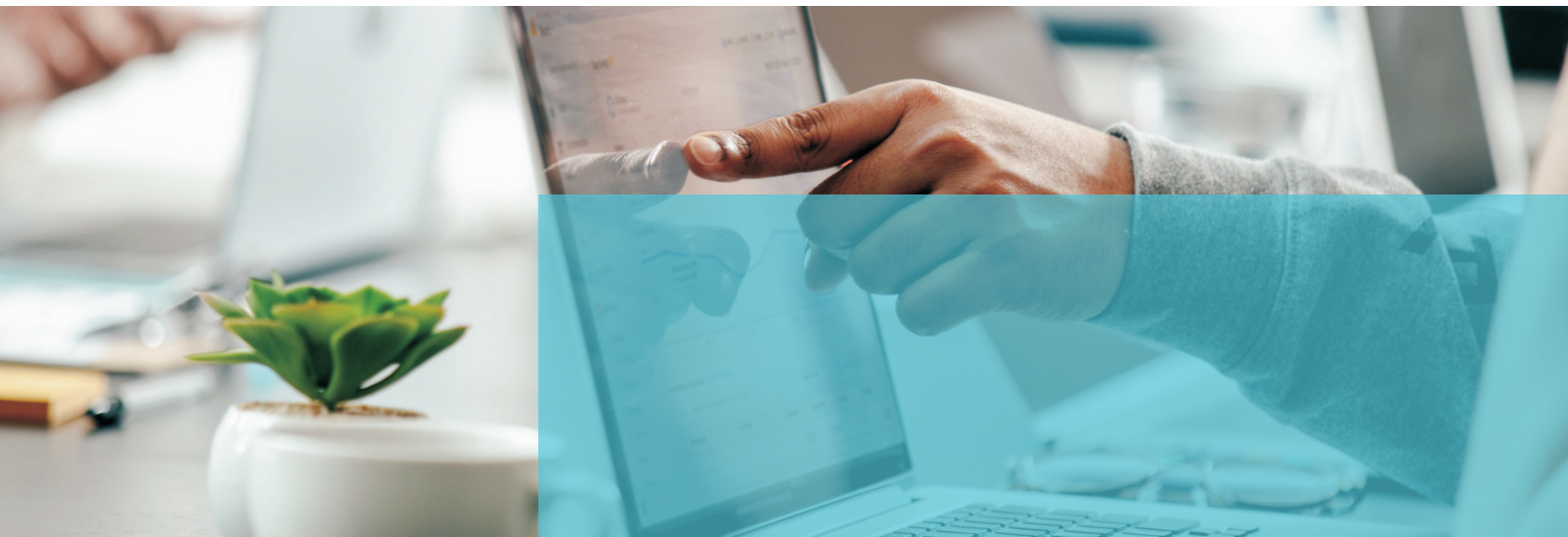

（七）合规风险

合规风险是指银行因没有遵循法律、规则和准则而可能遭受法律制裁、监管处罚、重大财务损失和声誉损失的风险。

为确保本行各单位能有效地管理及监督本单位合规风险，全行在合规风险管理架构上采用“三道防线”的管理体系。前线业务单位（如业务管理单位、产品单位、信息单位及会计单位等）为合规风险的第一道防线，合规与反洗钱部（以下简称“合规部”）、风险管理部等部门为第二道防线，内审部为第三道防线。本行从外资银行分行转制为法人银行，建立了一系列合规管理政策性框架性文件，夯实本行的合规三道防线的管理基础。

本行合规风险管理通过计划、识别、培训、检查及考核实现全流程管理。一是制定合规风险管理计划并由合规部门监督执行情况。二是开展主动风险识别，包括但不限于：收集、筛选可能预示潜在合规问题的数据；通过现场及非现场审核，对各项政策和程序的合规性进行测试，及时发现存在的缺陷等。三是高度重视合规培训与教育，创新开展“合规文化日”，以每月两次的高频率培训员工内化合规知识与意识，创办合规与反洗钱月刊，将监管重点及本行管理状况及时传达到每一位员工，将合规创造价值的文化深植入本行行各个岗位中。四是开展合规检查、专项检查等，全面覆盖体制、机制、流程、人员及业务，对重点排查领域建立持续跟踪机制。五是建立合规绩效考核和问责制度，将合规考核纳入统一的绩效考核评价体系，明确合规与风险控制考核内容与比例不低于监管要求，充分体现倡导合规和惩处违规的价值理念。



2019年，本行合规风险管理在以下方面达成一定成效：制度方面，本行持续梳理修订制度办法，在去年的基础上进一步完善了本行的制度框架体系。合规队伍建设方面，本行进一步充实合规与反洗钱专业队伍的建设，形成了推动银行稳健前进的力量。本行合规队伍已构建起一条路线清晰、运行通畅的合规风险报告路线，有效支持各级管理人员及时、准确判断本机构涉及的合规风险状况，并采取相应措施。

（八）其他风险

声誉风险管理方面，本行十分重视声誉风险的管理工作，已制定相关规范提高本行声誉风险管理能力，维护和提升本行的声誉和形象。本行始终将声誉风险管理视为本行公司治理和全面风险管理体系的重要组成部分，本行声誉风险管理本着预防第一原则、积极主动原则、全局利益原则、及时报告原则和全员参与原则，严格执行声誉风险事件处理流程，结合本行对声誉风险管理识别、评估、控制、监测和报告声誉风险事件，制定相对应的方案与应急预案，及时有效地防范声誉风险和应对声誉事件，积极主动地维护和提升银行的良好形象与声誉。2019年本行无重大声誉风险事件发生。

战略风险管理方面，本行董事会下设立战略委员会，由董事长担任主席，负责主持战略委员会工作，每年至少召开两次例会审议本行各项战略。本行组织架构中设立战略规划部，作为战略委员会的议事单位，负责本委员会的资料收集与研究、日常工作联络和会议组织等工作，以规避战略风险。战略委员会对董事会负责，工作范围包括制定经营管理目标和长期发展战略，对高管层提出的战略发展规划进行审议，向董事会提出建议，并定期监督执行情况；对重大投融资、资本运作、资产经营等方案进行审议，向董事会提出建议，并定期监督执行情况；审议经营层提交的年度经营计划及业务总体发展规划，向董事会提出建议，并定期监督执行情况；对分支机构发展规划、重大机构重组和调整方案及其他专项战略发展规划进行审议，向董事会提出建议；对本行治理结构及机制（包括但不限于组织架构、职责边界等相关事项）是否健全进行审议，并向董事会提出建议；对本行章程规定须经董事会批准的其他影响本行发展的重大事项进行研究并提出建议以及法律、法规、规章等规定以及董事会授权的其他事宜。2019年，本行管理层积极应对外部环境的变化，稳健经营，持续发展，深入推进战略规划的宣传、贯彻和落实，加强战略在本行发展中的统领作用，紧紧围绕控风险和保收入这两条主线组织开展本行各项工作。总体来看，本行的战略应对思路契合了形势变化和国家战略，战略执行力持续提升，本行战略风险的管控能力不断增强，本行战略风险总体平稳可控。



反洗钱风险管理方面，2019年为本行以法人行身份履行反洗钱义务职责的第一个完整年度。全年，本行切实加强反洗钱风险管理，进一步完善制度机制，完成制度检视，修补内控制度，搭建更为有效的反洗钱风险管理组织架构，管理层、业务部门与反洗钱管理部门协调与参与度提升，各项反洗钱业务运作机制顺畅有效；增强反洗钱风险防范措施和手段，优化系统功能和业务操作规程，增加资源投入，增设反洗钱专员，进行业务系统优化及可疑交易监测模型改进；加强宣传与培训工作力度，增强跨部门参与和全员参与的意识，有针对性地开展客户定审、名单排查、高风险客户审查等相关培训，强化业务执行领域稽核检查，并跟踪整改确保制度落实。

国别风险管理方面，本行通过建立和制定国别风险管理机制对本行国别风险暴露进行风险把控，藉由定期追踪对国家及地区的风险评级、调整国别准备金比例、限制国别敞口等方法，最大程度地防范并控制对于某一国家或地区其经济、政治、社会的变化及事件导致借款人或债务人无法偿付本行债务而使本行遭受损失的风险。2019本行国别风险管理情况良好，单一国别风险暴露均于可控范围内。

外包风险管理方面，本行已建立外包风险管理体系，针对本行各类外包活动均采取适当的风险防控措施且定期落实检查，有效落实对外包风险的识别、计量、监测和控制。2019年，本行未发生重大外包风险事件，符合本行风险偏好，本行对外包风险总体可控。



（九）内部控制评价和内部审计情况

根据《商业银行内部控制指引》要求，本行对2019年内部控制的有效性进行了评价工作，覆盖了本行所有业务活动、管理活动、支持保障活动和分、支营业机构，结合了银行自身的业务状况、内外部风险情况、以往问题发现和整改情况，从内部控制框架COSO的三个目标和内部控制环境、风险识别与评估、内部控制措施、监督评价与纠正、信息交流与反馈等五个控制要素逐一评价内部控制设计情况和执行情况。结果显示2019年银行内审部、内控管理职能部门和业务部门均承担并履行了内部控制监督检查的职责，构建了覆盖总、分支行各个部门、各个产品和各个业务流程的监督检查体系，未发现银行整体内部控制存在重大缺陷。

本行内审部作为独立部门，直接隶属于董事会，向董事会和下设审计委员会报告，履行第三道防线的职责，重点从内审资源配置的充分性、审计检查的覆盖面和深度、审计计划的执行、审计发现问题整改的有效性和内审人员资质能力和培训等5个方面提升内部审计工作的有效性，负责对全行整体运营进行独立的、风险导向的审计评价和监督。年度审计计划按照风险评估结果并结合监管要求拟定，内审范围涵盖对公司治理、风险管理、内部控制、相关部门和人员履职情况的可靠性、充分性和有效性进行检查和评估。充分发挥第三道防线的重要作用，为银行提供增值服务。

四、财务会计报告

FINANCIAL ACCOUNTING REPORT

(一) 财务要览

单位：人民币万元

指标名称	2019年	2018年(注)
资产总额	1,269,715.42	956,442.93
所有者权益	367,652.48	357,626.66
贷款总额	438,393.48	432,021.44
存款总额	320,346.60	125,423.42
净利润	7,520.33	3,550.91
资产利润率	0.68%	1.11%
资本利润率	2.07%	2.98%
不良贷款比例	0%	0.16%
拨备覆盖率	N/A	1654.12%
流动性比例	232.40%	222.86%

注：因国泰世华银行（中国）于2018年9月1日改制为法人银行，所以2018年总资产收益率及净资产收益率均为四个月数据年化后的数字。



（二）资本管理

本行执行商业银行资本管理办法概述

根据中国银行业监督管理委员会《商业银行资本管理办法（试行）》（以下简称“资本管理办法”）的相关规定，本行从2018年9月1日起开始执行资本管理办法。本行资本充足率计算范围包括总行以及境内所有分支机构；计算方法：合格资本按照资本规定确认；信用风险加权资产采用权重法计量，市场风险加权资产采用标准法计量，操作风险加权资产采用基本指标法计量。

1、资本充足率

按照资本管理办法计算的2019年12月31日，本行资本构成及数量、风险加权资产的构成及各级资本充足率列示如下：

资本构成及数量：

2019年12月31日		单位：万元，%
项目	余额	
核心一级资本	367,652	
实收资本	300,000	
资本公积可计入部分	47,996	
盈余公积	1,107	
一般风险准备	9,964	
未分配利润	-	
其他综合收益	8,585	
核心一级资本监管扣除项目	3,057	
其他无形资产（不含土地使用权）	3,057	
依赖未来盈利的由经营亏损引起的净递延税资产	-	
核心一级资本净额	364,595	
一级资本净额	364,595	
二级资本	8,119	
超额贷款损失准备	8,119	
总资本净额	372,714	
风险加权资产	761,670	
信用风险加权资产	684,215	
市场风险加权资产	31,020	
操作风险加权资产	46,435	
核心一级资本充足率	47.87%	
一级资本充足率	47.87%	
资本充足率	48.93%	

(三) 审计报告

国泰世华银行(中国)有限公司 已审财务报表 2019年度

一、 审计报告

二、 已审财务报表

资产负债表

利润表

所有者权益变动表

现金流量表

财务报表附注



审计报告

安永华明(2020)审字第 61462481_B01 号
国泰世华银行（中国）有限公司

国泰世华银行（中国）有限公司董事会：

一、审计意见

我们审计了国泰世华银行（中国）有限公司的财务报表，包括2019年12月31日的资产负债表、2019年度的利润表、所有者权益变动表和现金流量表以及相关财务报表附注。

我们认为，后附的国泰世华银行（中国）有限公司的财务报表在所有重大方面按照企业会计准则的规定编制，公允反映了国泰世华银行（中国）有限公司2019年12月31日的公司财务状况以及2019年度的公司经营成果和现金流量。

二、形成审计意见的基础

我们按照中国注册会计师审计准则的规定执行了审计工作。审计报告的“注册会计师对财务报表审计的责任”部分进一步阐述了我们在这些准则下的责任。按照中国注册会计师职业道德守则，我们独立于国泰世华银行（中国）有限公司，并履行了职业道德方面的其他责任。我们相信，我们获取的审计证据是充分、适当的，为发表审计意见提供了基础。

三、管理层和治理层对财务报表的责任

国泰世华银行（中国）有限公司管理层负责按照企业会计准则的规定编制财务报表，使其实现公允反映，并设计、执行和维护必要的内部控制，以使财务报表不存在由于舞弊或错误导致的重大错报。

在编制财务报表时，管理层负责评估国泰世华银行（中国）有限公司的持续经营能力，披露与持续经营相关的事项（如适用），并运用持续经营假设，除非计划进行清算、终止运营或别无其他现实的选择。

治理层负责监督国泰世华银行（中国）有限公司的财务报告过程。

审计报告（续）

安永华明(2020)审字第 61462481_B01 号
国泰世华银行（中国）有限公司

四、注册会计师对财务报表审计的责任

我们的目标是对财务报表整体是否不存在由于舞弊或错误导致的重大错报获取合理保证，并出具包含审计意见的审计报告。合理保证是高水平的保证，但并不能保证按照审计准则执行的审计在某一重大错报存在时总能发现。错报可能由于舞弊或错误导致，如果合理预期错报单独或汇总起来可能影响财务报表使用者依据财务报表作出的经济决策，则通常认为错报是重大的。

在按照审计准则执行审计工作的过程中，我们运用职业判断，并保持职业怀疑。同时，我们也执行以下工作：

- (1) 识别和评估由于舞弊或错误导致的财务报表重大错报风险，设计和实施审计程序以应对这些风险，并获取充分、适当的审计证据，作为发表审计意见的基础。由于舞弊可能涉及串通、伪造、故意遗漏、虚假陈述或凌驾于内部控制之上，未能发现由于舞弊导致的重大错报的风险高于未能发现由于错误导致的重大错报的风险。
- (2) 了解与审计相关的内部控制，以设计恰当的审计程序，但目的并非对内部控制的有效性发表意见。
- (3) 评价管理层选用会计政策的恰当性和作出会计估计及相关披露的合理性。
- (4) 对管理层使用持续经营假设的恰当性得出结论。同时，根据获取的审计证据，就可能对国泰世华银行（中国）有限公司持续经营能力产生重大疑虑的事项或情况是否存在重大不确定性得出结论。如果我们得出结论认为存在重大不确定性，审计准则要求我们在审计报告中提请报表使用者注意财务报表中的相关披露；如果披露不充分，我们应当发表非无保留意见。我们的结论基于截至审计报告日可获得的信息。然而，未来的事项或情况可能导致国泰世华银行（中国）有限公司不能持续经营。
- (5) 评价财务报表的总体列报、结构和内容（包括披露），并评价财务报表是否公允反映相关交易和事项。

我们与治理层就计划的审计范围、时间安排和重大审计发现等事项进行沟通，包括沟通我们在审计中识别出的值得关注的内部控制缺陷。

审计报告(续)

安永华明(2020)审字第 61462481_B01 号
国泰世华银行(中国)有限公司

(本页无正文)

安永华明会计师事务所(特殊普通合伙)上海分所



陈胜

中国注册会计师: 陈 胜



陈丽菁

中国注册会计师: 陈丽菁

中国 上海

2020年3月3日

资 产 负 债 表



国泰世华银行（中国）有限公司
资产负债表
2019年12月31日
单位：人民币元

资产	附注五	2019年12月31日	2018年12月31日
存放中央银行款项	1	536,604,964.74	494,326,994.20
存放同业及其他金融机构款项	2	325,692,891.71	561,137,550.91
拆出资金	3	957,393,625.50	731,285,722.59
衍生金融资产	4	72,294,191.21	169,818,049.96
买入返售金融资产	5	554,474,000.00	98,000,000.00
应收利息	6	123,840,962.46	83,762,831.57
发放贷款和垫款	7	4,383,934,761.14	4,320,214,379.87
可供出售金融资产	8	4,837,210,259.96	3,032,331,940.00
持有至到期金融资产	9	104,601,701.91	-
固定资产	10	11,629,583.41	5,806,569.54
在建工程	11	5,127,150.63	7,807,759.66
无形资产	12	30,570,093.88	24,098,402.94
递延所得税资产	13	574,883.61	-
其他资产	14	753,205,128.83	35,839,054.49
资产总计		12,697,154,198.99	9,564,429,255.73

国泰世华银行（中国）有限公司
资产负债表（续）
2019年12月31日
单位：人民币元

负债和所有者权益	附注五	2019年12月31日	2018年12月31日
负债			
同业及其他金融机构存放款项	16	2,226,875,682.24	2,223,504,806.77
拆入资金	17	1,740,000,000.00	2,329,904,000.00
衍生金融负债	4	55,296,778.20	99,960,120.71
卖出回购金融负债	18	1,034,009,000.00	-
吸收存款	19	3,203,465,967.44	1,254,234,238.03
应付职工薪酬	20	17,279,637.43	16,863,240.58
应交税费	21	16,289,229.25	8,928,204.43
应付利息	22	123,877,530.35	38,639,280.64
递延所得税负债	13	-	3,359,583.46
其他负债	23	603,535,622.27	12,769,175.30
负债合计		9,020,629,447.18	5,988,162,649.92
所有者权益			
实收资本	24	3,000,000,000.00	3,000,000,000.00
资本公积	25	479,960,770.22	479,960,770.22
其他综合收益	26	85,851,659.41	60,796,780.30
盈余公积	27	11,071,232.22	3,550,905.53
一般风险准备	28	99,641,089.96	31,958,149.76
所有者权益合计		3,676,524,751.81	3,576,266,605.81
负债和所有者权益总计		12,697,154,198.99	9,564,429,255.73

本财务报表由以下人士签署：



司生奥
法定代表人

王紫峰
主管会计工作负责人

林宜成
会计机构负责人

后附财务报表附注为本财务报表的组成部分

后附财务报表附注为本财务报表的组成部分

利 润 表

国泰世华银行（中国）有限公司
利润表
2019 年度
单位：人民币元

	附注五	2019 年度	自 2018 年 9 月 1 日（业 务切换日）至 2018 年 12 月 31 日止四个月期间
利息收入		412,778,545.21	142,327,198.57
利息支出		(173,962,751.59)	(61,532,922.09)
利息净收入	30	238,815,793.62	80,794,276.48
手续费及佣金收入		4,291,494.05	1,300,548.85
手续费及佣金支出		(2,498,845.61)	(406,755.58)
手续费及佣金净收入	31	1,792,648.44	893,793.27
其他收益	32	523,758.96	1,738,031.47
投资收益/（损失）	33	21,709,923.17	(397,695.12)
公允价值变动损益	34	(52,539,187.61)	10,018,954.47
汇兑损益	35	52,998,591.28	2,446,911.06
资产处置损失		(95,305.00)	-
营业收入		263,206,222.86	95,494,271.63
税金及附加	36	(1,737,504.72)	(721,780.30)
业务及管理费	37	(175,188,279.39)	(51,902,773.33)
资产减值损失	38	472,292.57	(3,699,784.46)
营业支出		(176,453,491.54)	(56,324,338.09)
营业利润		86,752,731.32	39,169,933.54
加：营业外收入		73,921.52	8,004,507.83
减：营业外支出		(40,010.86)	(28,110.31)
利润总额		86,786,641.98	47,146,331.06
减：所得税费用	39	(11,583,375.09)	(11,637,275.77)
净利润		75,203,266.89	35,509,055.29
其中：持续经营净利润		75,203,266.89	35,509,055.29
其他综合收益的税后净额	26	25,054,879.11	60,796,780.30
将重分类进损益的其他综合收益			
可供出售金融资产公允价值变动损益		25,054,879.11	60,796,780.30
综合收益总额		100,258,146.00	96,305,835.59

后附财务报表附注为本财务报表的组成部分

所有者权益变动表

国泰世华银行（中国）有限公司
所有者权益变动表
2019 年度
单位：人民币元

附注五	实收资本	资本公积	其他综合收益	盈余公积	一般风险准备	未分配利润	合计
2019 年 1 月 1 日	3,000,000,000.00	479,960,770.22	60,796,780.30	3,550,905.53	31,958,149.76	-	3,576,266,605.81
本年增减变动金额：							
1. 净利润	-	-	-	-	-	75,203,266.89	75,203,266.89
2. 其他综合收益	-	-	25,054,879.11	-	-	-	25,054,879.11
综合收益总额	-	-	25,054,879.11	-	-	75,203,266.89	100,258,146.00
3. 利润分配							
- 提取盈余公积	-	-	-	7,520,326.69	-	(7,520,326.69)	-
- 提取一般风险准备	-	-	-	-	67,682,940.20	(67,682,940.20)	-
2019 年 12 月 31 日	3,000,000,000.00	479,960,770.22	85,851,659.41	11,071,232.22	99,641,089.96	-	3,676,524,751.81

后附财务报表附注为本财务报表的组成部分

国泰世华银行（中国）有限公司
所有者权益变动表（续）
2019 年度
单位：人民币元

附注五	实收资本	资本公积	其他综合收益	盈余公积	一般风险准备	未分配利润	合计
2018年9月1日 (业务切换日)	3,000,000,000.00	479,909,651.06	-	-	-	-	3,479,909,651.06
本年增减变动金额：							
1. 净利润	-	-	-	-	-	35,509,055.29	35,509,055.29
2. 其他综合收益	-	-	60,796,780.30	-	-	-	60,796,780.30
综合收益总额	-	-	60,796,780.30	-	-	35,509,055.29	96,305,835.59
3. 利润分配							
- 提取盈余公积	-	-	-	3,550,905.53	-	(3,550,905.53)	-
- 提取一般风险准备	-	-	-	-	31,958,149.76	(31,958,149.76)	-
4. 其他	-	51,119.16	-	-	-	-	51,119.16
2018年12月31日	3,000,000,000.00	479,960,770.22	60,796,780.30	3,550,905.53	31,958,149.76	-	3,576,266,605.81

后附财务报表附注为本财务报表的组成部分

现金流量表

国泰世华银行（中国）有限公司
现金流量表
2019 年度
单位：人民币元

	附注五	2019 年度	自 2018 年 9 月 1 日 (业务切换日) 至 2018 年 12 月 31 日 止四个月期间
经营活动产生的现金流量			
吸收存款及同业及其他金融机构存放 款项净增加额		1,948,324,746.05	1,845,272,860.08
存放中央银行和同业款项净减少额		21,291,121.37	597,223,946.72
拆出资金净减少额		388,893,506.66	184,339,840.00
买入返售金融资产净减少额		98,000,000.00	-
卖出回购款项净增加额		1,034,009,000.00	-
收取的利息、手续费及佣金的现金		269,049,160.17	114,909,636.97
收到其他与经营活动有关的现金		433,269,180.75	9,744,353.20
经营活动现金流入小计		4,192,836,715.00	2,751,490,636.97
拆入资金净减少额		(589,904,000.00)	(2,909,724,200.00)
发放贷款和垫款净增加额		(51,382,229.59)	(214,931,443.46)
买入返售金融资产净增加额		-	(98,000,000.00)
支付的利息、手续费及佣金的现金		(91,223,347.49)	(45,986,205.89)
支付给职工以及为职工支付的现金		(94,255,532.35)	(22,097,887.69)
支付的各项税费		(26,773,713.31)	(8,287,645.75)
支付其他与经营活动有关的现金		(428,454,112.01)	(15,226,339.87)
经营活动现金流出小计		(1,281,992,934.75)	(3,314,253,722.66)
经营活动产生的现金流量净额	40	2,910,843,780.25	(562,763,085.69)

国泰世华银行（中国）有限公司
现金流量表（续）
2019 年度
单位：人民币元

	附注五	2019 年度	自 2018 年 9 月 1 日 (业务切换日) 至 2018 年 12 月 31 日 止四个月期间
投资活动产生的现金流量			
收回投资收到的现金		899,881,200.15	892,216,000.00
取得投资收益收到的现金		116,981,897.45	12,536,996.76
处置固定资产、无形资产和其他长期 资产收回的现金净额		-	413,269.43
投资活动现金流入小计		1,016,863,097.60	905,166,266.19
投资支付的现金		(2,884,004,136.38)	(50,000,000.00)
购建固定资产、无形资产和其他长期 资产支付的现金		(42,228,209.77)	(3,802,029.71)
投资活动现金流出小计		(2,926,232,346.15)	(53,802,029.71)
投资活动产生的现金流量净额		(1,909,369,248.55)	851,364,236.48
汇率变动对现金等价物的影响		(369,624.99)	1,382,753.79
现金等价物净增加额		1,001,104,906.71	289,983,904.58
加：现金等价物的年/期初余额		605,008,914.70	315,025,010.12
现金等价物的年 / 期末余额	40	1,606,113,821.41	605,008,914.70

后附财务报表附注为本财务报表的组成部分

后附财务报表附注为本财务报表的组成部分

一、基本情况

国泰世华银行（中国）有限公司（以下简称“国泰世华中国”或“本行”）是在中华人民共和国（“中国”）上海市成立的外商独资银行。本行的母行为国泰世华商业银行股份有限公司（以下简称“母行”）。

于 2018 年 6 月 11 日，根据中国银行保险监督管理委员会（以下简称“银保监会”）关于国泰世华银行（中国）有限公司开业的批复（银保监复[2018]74 号），母行按《中华人民共和国外资银行管理条例》（以下简称“《管理条例》”）、《中华人民共和国外资银行管理条例实施细则》（以下简称“《实施细则》”）、《中国银保监会外资银行行政许可事项实施办法》（以下简称“《实施办法》”）和《中国银行业监督管理委员会关于外国银行分行改制为外商独资银行市场准入操作程序的通知》（以下简称“《通知》”）的有关规定，将其上海分行、青岛分行和深圳分行（以下简称“原在华分行”）改制为由母行单独出资的外商独资银行——国泰世华中国。

经银保监会批准，本行于 2018 年 7 月 17 日领取了金融许可证。本行于 2018 年 7 月 30 日领取了上海市工商行政管理局颁发的统一社会信用代码为 91310000MA1FL5NB7Q 的中华人民共和国营业执照。注册资本为人民币叁拾亿元。

根据本行营业执照的规定，本行经营期限为永续经营。本行在下列范围内经营对各类客户的外汇业务以及对除中国境内公民以外客户的人民币业务：吸收公众存款；发放短期、中期和长期贷款；办理票据承兑与贴现；买卖政府债券、金融债券，买卖股票以外的其他外币有价证券；提供信用证服务及担保；办理国内外结算；买卖、代理买卖外汇；代理保险；从事同业拆借；从事银行卡业务；提供保管箱服务；提供资信调查和咨询服务；经银行业监督管理机构批准的其他业务。2018 年 9 月 1 日零点为本行与原在华分行的业务切换日。本行于 2018 年 9 月 3 日正式对外营业。

二、财务报表的编制基础

本财务报表按照财政部颁布的《企业会计准则——基本准则》以及其后颁布及修订的具体会计准则、应用指南、解释以及其他相关规定（统称“企业会计准则”）编制。

本财务报表以持续经营为基础列报。

编制本财务报表时，除某些金融工具外，均以历史成本为计价原则。资产如果发生减值，则按照相关规定计提相应的减值准备。

三、 遵循企业会计准则的声明

本财务报表符合企业会计准则的要求，真实、完整的反映了本行于 2019 年 12 月 31 日的公司财务状况以及 2019 年度的公司经营成果和现金流量。由于本行由原在华分行改制成立，并于 2018 年 9 月 1 日完成业务切换，故对于业务切换日前比较数据不做披露。

四、 重要会计政策和会计估计

1. 会计年度

本行的会计年度采用公历年度，即每年自 1 月 1 日起至 12 月 31 日止。

2. 记账本位币

人民币为本行经营所处的主要经济环境中的货币，本行记账本位币和编制本财务报表所采用的货币均为人民币。

3. 现金和现金等价物

现金和现金等价物是指本行持有的期限短、流动性强、易于转换为已知金额现金、价值变动风险很小的货币性资产，包括现金、存放中央银行的非限定性款项，原始期限在三个月以内的存放同业及其他金融机构款项以及拆出资金等。

4. 外币业务和外币报表折算

本行对于发生的外币交易，将外币金额折算为记账本位币金额。

外币交易在初始确认时，采用交易发生日的即期汇率将外币金额折算为记账本位币金额。于资产负债表日，对于外币货币性项目采用资产负债表日即期汇率折算，由此产生的结算和货币性项目折算差额，均计入当期损益。以历史成本计量的外币非货币性项目，仍采用交易发生日的即期汇率折算，不改变其记账本位币金额。以公允价值计量的外币非货币性项目，采用公允价值确定日的即期汇率折算，由此产生的差额根据非货币性项目的性质计入当期损益或其他综合收益。外币现金流量采用现金流量发生当期平均汇率折算。汇率变动对现金的影响额作为调节项目，在现金流量表中单独列报。

5. 买入返售及卖出回购交易

根据协议承诺于未来某确定日期回购的已售出资产不在资产负债表内予以终止确认。出售该等资产所得款项，在资产负债表中列示为“卖出回购金融资产款”。售价与回购价之差额在协议期间内按实际利率法确认，计入利息支出项内。

相反，购买时按照协议约定于未来某确定日期返售的资产将不在资产负债表予以确认。买入该等资产所支付款项，在资产负债表中列示为“买入返售金融资产”。购入与返售价格之差额在协议期间内按实际利率法确认，计入利息收入项内。

四、 重要会计政策和会计估计（续）

6. 金融工具

金融工具的确认和终止确认

本行于成为金融工具合同的一方时确认一项金融资产或金融负债。

满足下列条件的，终止确认金融资产（或金融资产的一部分，或一组类似金融资产的一部分），即从其账户和资产负债表内予以转销：

- （1）收取金融资产现金流量的权利届满；
- （2）转移了收取金融资产现金流量的权利，或在“过手协议”下承担了及时将收取的现金流量全额支付给第三方的义务；并且（a）实质上转让了金融资产所有权上几乎所有的风险和报酬，或（b）虽然实质上既没有转移也没有保留金融资产所有权上几乎所有的风险和报酬，但放弃了对该金融资产的控制。

如果金融负债的责任已履行、撤销或届满，则对金融负债进行终止确认。如果现有金融负债被同一债权人以实质上几乎完全不同条款的另一金融负债所取代，或现有负债的条款几乎全部被实质性修改，则此类替换或修改作为终止确认原负债和确认新负债处理，差额计入当期损益。

以常规方式买卖金融资产，按交易日会计进行确认和终止确认。交易日，是指本行承诺买入或卖出金融资产的日期。

金融工具分类和计量

本行的金融资产于初始确认时分类为：以公允价值计量且其变动计入当期损益的金融资产、持有至到期投资、贷款和应收款项、可供出售金融资产。金融资产在初始确认时以公允价值计量。对于以公允价值计量且其变动计入当期损益的金融资产，相关交易费用直接计入当期损益，其他类别的金融资产相关交易费用计入其初始确认金额。

金融资产的后续计量取决于其分类：

- （1）以公允价值计量且其变动计入当期损益的金融资产

以公允价值计量且其变动计入当期损益的金融资产，包括交易性金融资产和初始确认时指定为以公允价值计量且其变动计入当期损益的金融资产。对于此类金融资产，在初始确认时以公允价值计量，相关交易费用直接计入当期损益，采用公允价值进行后续计量，所有已实现和未实现的损益均计入当期损益。与以公允价值计量且其变动计入当期损益的金融资产相关的股利或利息收入，计入当期损益。

本行在初始确认时将某金融资产划分为以公允价值计量且其变动计入当期损益的金融资产后，不能重分类为其他类金融资产；其他类金融资产也不能重分类为以公允价值计量且其变动计入当期损益的金融资产。

四、重要会计政策和会计估计（续）

6. 金融工具（续）

金融工具分类和计量（续）

（2）持有至到期投资

持有至到期投资，是指到期日固定、回收金额固定或可确定，且本行有明确意图和能力持有至到期的非衍生金融资产。对于此类金融资产，在初始确认时以公允价值计量，相关交易费用计入初始确认金额；采用实际利率法，按照摊余成本进行后续计量，其摊销或减值以及终止确认产生的利得或损失，均计入当期损益。

有客观证据表明该金融资产发生减值的，计提减值准备。对单项金额重大的金融资产单独进行减值测试，如有客观证据表明其已发生减值，确认减值损失，计入当期损益。对单项金额不重大的金融资产，包括在具有类似信用风险特征的金融资产组合中进行减值测试或单独进行减值测试。单独测试未发生减值的金融资产（包括单项金额重大和不重大的金融资产），包括在具有类似信用风险特征的金融资产组合中再进行减值测试。已单项确认减值损失的金融资产，不包括在具有类似信用风险特征的金融资产组合中进行减值测试。

发生减值时，将该金融资产的账面价值通过备抵项目减记至预计未来现金流量（不包括尚未发生的未来信用损失）现值，减记金额计入当期损益。如有客观证据表明该金融资产价值已恢复，且客观上与确认该损失后发生的事项有关，原确认的减值损失予以转回，计入当期损益。

（3）贷款和应收款项

贷款和应收款项，是指在活跃市场中没有报价、回收金额固定或可确定的非衍生金融资产。对于此类金融资产，在初始确认时以公允价值计量，相关交易费用计入初始确认金额；采用实际利率法，按照摊余成本进行后续计量，其摊销或减值产生的利得或损失，均计入当期损益。

有客观证据表明该金融资产发生减值的，计提减值准备。对单项金额重大的金融资产单独进行减值测试，如有客观证据表明其已发生减值，确认减值损失，计入当期损益。对单项金额不重大的金融资产，包括在具有类似信用风险特征的金融资产组合中进行减值测试或单独进行减值测试。单独测试未发生减值的金融资产（包括单项金额重大和不重大的金融资产），包括在具有类似信用风险特征的金融资产组合中再进行减值测试。已单项确认减值损失的金融资产，不包括在具有类似信用风险特征的金融资产组合中进行减值测试。

发生减值时，将该金融资产的账面价值通过备抵项目减记至预计未来现金流量（不包括尚未发生的未来信用损失）现值，减记金额计入当期损益。如有客观证据表明该金融资产价值已恢复，且客观上与确认该损失后发生的事项有关，原确认的减值损失予以转回，计入当期损益。

四、重要会计政策和会计估计（续）

6. 金融工具（续）

金融工具分类和计量（续）

（4）可供出售金融资产

可供出售金融资产，是指初始确认时即指定为可供出售的非衍生金融资产，以及除上述金融资产类别以外的金融资产。对于此类金融资产，在初始确认时以公允价值计量，相关交易费用计入初始确认金额；采用公允价值进行后续计量。其折价或溢价采用实际利率法进行摊销并确认为利息收入或费用。除减值损失及外币货币性金融资产的汇兑差额确认为当期损益外，可供出售金融资产的公允价值变动作为其他综合收益确认，直到该金融资产终止确认或发生减值时，其累计利得或损失转入当期损益。与可供出售金融资产相关的股利或利息收入，计入当期损益。

对于在活跃市场中没有报价且其公允价值不能可靠计量的权益工具投资，按成本计量。

如果有客观证据表明该金融资产发生减值，原计入其他综合收益的因公允价值下降形成的累计损失，予以转出，计入当期损益。该转出的累计损失，为可供出售金融资产的初始取得成本扣除已收回本金和已摊销金额、当前公允价值和原已计入损益的减值损失后的余额。

可供出售权益工具投资发生的减值损失，不通过损益转回，减值之后发生的公允价值增加直接在其他综合收益中确认。对于已确认减值损失的可供出售债务工具，在随后的会计期间公允价值已上升且客观上与确认原减值损失确认后发生的事项有关的，原确认的减值损失予以转回，计入当期损益。

如果有客观证据表明以成本计量的金融资产发生减值，将该金融资产的账面价值，与按照类似金融资产当时市场收益率对未来现金流量折现确定的现值之间的差额，确认为减值损失，计入当期损益。发生的减值损失一经确认，不再转回。

（5）其他金融负债

对于此类金融负债，在初始确认时以公允价值计量，相关交易费用计入初始确认金额；采用实际利率法，按照摊余成本进行后续计量。

金融工具抵消

同时满足下列条件的，金融资产和金融负债以相互抵销后的净额在资产负债表内列示：具有抵销已确认金额的法定权利，且该种法定权利是当前可执行的；计划以净额结算，或同时变现该金融资产和清偿该金融负债。

四、重要会计政策和会计估计（续）

6. 金融工具（续）

金融资产转移

本行已将金融资产所有权上几乎所有的风险和报酬转移给转入方的，终止确认该金融资产；保留了金融资产所有权上几乎所有的风险和报酬的，不终止确认该金融资产。

本行既没有转移也没有保留金融资产所有权上几乎所有的风险和报酬的，分别下列情况处理：放弃了对该金融资产控制的，终止确认该金融资产并确认产生的资产和负债；未放弃对该金融资产控制的，按照其继续涉入所转移金融资产的程度确认有关金融资产，并相应确认有关负债。

通过对所转移金融资产提供财务担保方式继续涉入的，按照金融资产的账面价值和财务担保金额两者之中的较低者，确认继续涉入形成的资产。财务担保金额，是指所收到的对价中，将被要求偿还的最高金额。

财务担保合同

财务担保合同，是指当特定债务人到期不能按照债务工具条款偿付时，要求签发人向蒙受损失的合同持有人赔付特定金额的合同。财务担保合同在初始确认时按照公允价值计量，不属于指定为以公允价值计量且其变动计入当期损益的金融负债的财务担保合同，在初始确认后，按照资产负债表日履行相关现时义务所需支出的当前最佳估计数确定的金额，和初始确认金额扣除按照收入确认原则确定的累计摊销额后的余额，以两者之中的较高者进行后续计量。

衍生金融工具

衍生金融工具初始以衍生交易合同签订当日的公允价值进行计量，并以其公允价值进行后续计量。公允价值为正数的衍生金融工具确认为一项资产，公允价值为负数的确认为一项负债。但对于在活跃市场中没有报价且其公允价值不能可靠计量的权益工具挂钩并须通过交付该权益工具结算的衍生金融工具，按成本计量。

除现金流量套期中属于有效套期的部分计入其他综合收益并于被套期项目影响损益时转出计入当期损益之外，衍生工具公允价值变动而产生的利得或损失，直接计入当期损益。

四、重要会计政策和会计估计（续）

7. 固定资产

固定资产仅在与其有关的经济利益很可能流入本行，且其成本能够可靠地计量时才予以确认。与固定资产有关的后续支出，符合该确认条件的，计入固定资产成本，并终止确认被替换部分的账面价值；否则，在发生时计入当期损益。

固定资产按照成本进行初始计量，并考虑预计弃置费用因素的影响。购置固定资产的成本包括购买价款、相关税费、使固定资产达到预定可使用状态前所发生的可直接归属于该项资产的其他支出。

固定资产的折旧采用年限平均法计提，各类固定资产的使用寿命、预计净残值率及年折旧率如下：

资产类别	使用寿命	预计净残值率	年折旧率
电子设备	1-9 年	5%	11-95%
办公用品	2.5-7 年	5%	14-38%

本行至少于每年年度终了，对固定资产的使用寿命、预计净残值和折旧方法进行复核，必要时进行调整。

当一项固定资产被处置、或其继续使用或处置预计不会对本行产生未来经济效益，则对该固定资产进行终止确认。对于资产终止确认所产生的损益（处置净收入与账面价值之差额）计入终止确认当期的利润表中。

在建工程

在建工程成本按实际工程支出确定，包括在建期间发生的各项必要工程支出以及其他相关费用等。在建工程自达到预定可使用状态时转列为固定资产、无形资产或其他资产，并按有关的折旧政策计提折旧或摊销。有关资产完成及可使用前，在建工程不计提折旧。

固定资产减值测试方法及减值准备计提方法，详见附注四、10。

8. 无形资产

本行的无形资产主要为计算机软件。

无形资产仅在与其有关的经济利益很可能流入本行，且其成本能够可靠地计量时才予以确认，并以成本进行初始计量。但非同一控制下企业合并中取得的无形资产，其公允价值能够可靠地计量的，即单独确认为无形资产并按照公允价值计量。

无形资产按照其能为本行带来经济利益的期限确定使用寿命，无法预见其为本行带来经济利益期限的作为使用寿命不确定的无形资产。

各项无形资产的使用寿命如下：

四、重要会计政策和会计估计（续）

8. 无形资产（续）

资产类别	使用寿命
软件	1-10年

使用寿命有限的无形资产，在其使用寿命内采用直线法摊销。本行至少于每年年度终了，对使用寿命有限的无形资产的使用寿命及摊销方法进行复核，必要时进行调整。

使用寿命不确定的无形资产，无论是否存在减值迹象，每年均进行减值测试。此类无形资产不予摊销，在每个会计期间对其使用寿命进行复核。如果有证据表明使用寿命是有限的，则按上述使用寿命有限的无形资产的政策进行会计处理。

9. 长期待摊费用

长期待摊费用是指已经发生，但摊销期限在一年以上（不含一年）的各项费用，主要包括租入固定资产改良支出和租赁费等。租赁费是指以经营性租赁方式租入固定资产发生的租赁费用，根据合同期限平均摊销。其他长期待摊费用根据合同或协议期限与受益期限孰短原则确定摊销期限，并平均摊销。

如果长期待摊的费用项目不能使以后会计期间受益的，将尚未摊销的项目的摊余价值全部转入当期损益。

10. 资产减值

本行对除递延所得税资产和金融资产外的资产减值，按以下方法确定：

本行于资产负债表日判断资产是否存在可能发生减值的迹象，存在减值迹象的，本行将估计其可收回金额，进行减值测试。对因企业合并所形成的商誉和使用寿命不确定的无形资产，无论是否存在减值迹象，至少于每年末进行减值测试。对于尚未达到可使用状态的无形资产，也每年进行减值测试。

可收回金额根据资产的公允价值减去处置费用后的净额与资产预计未来现金流量的现值两者之间较高者确定。本行以单项资产为基础估计其可收回金额；难以对单项资产的可收回金额进行估计的，以该资产所属的资产组为基础确定资产组的可收回金额。资产组的认定，以资产组产生的主要现金流入是否独立于其他资产或者资产组的现金流入为依据。同时，在认定资产组时，应当考虑本行管理层管理生产经营活动的方式和对资产的持续使用或者处置的决策方式等。

当资产或者资产组的可收回金额低于其账面价值时，本行将其账面价值减记至可收回金额，减记的金额计入当期损益，同时计提相应的资产减值准备。

上述资产减值损失一经确认，在以后会计期间不再转回。

四、重要会计政策和会计估计（续）

11. 预计负债

除了非同一控制下企业合并中的或有对价或承担的或有负债之外，当与或有事项相关的义务同时符合以下条件，本行将其确认为预计负债：

- (1) 该义务是本行承担的现时义务；
- (2) 该义务的履行很可能导致经济利益流出本行；
- (3) 该义务的金额能够可靠地计量。

预计负债按照履行相关现时义务所需支出的最佳估计数进行初始计量，并综合考虑与或有事项有关的风险、不确定性和货币时间价值等因素。每个资产负债表日对预计负债的账面价值进行复核。有确凿证据表明该账面价值不能反映当前最佳估计数的，按照当前最佳估计数对该账面价值进行调整。

12. 收入

收入是在与交易相关的经济利益很可能流入本行，且金额能够可靠计量时，按以下基准确认：

利息收入和利息支出

对于所有以摊余成本计量的金融工具，及计息的可供出售类投资及为交易目的而持有的金融工具，利息收入或利息支出以实际利率计量。实际利率是指按金融工具的预计存续期间或更短期间将其预计未来现金流入或流出折现至其金融资产或金融负债账面净值的利率。利息收入的计算需要考虑金融工具的合同条款并且包括所有归属于实际利率组成部分的费用和所有交易成本，但不包括未来信用损失。如果本行对未来收入或支出的估计发生改变，金融资产或负债的账面价值亦可能随之调整。由于调整后的账面价值是按照原实际利率计算而得，变动也计入利息收入或利息支出。

金融资产发生减值后，利息收入应当按照确定减值损失时对未来现金流量进行折现采用的折现率作为利率计算确认。

手续费及佣金收入

本行通过在一定期间内或特定时点向客户提供各类服务收取手续费及佣金。其中，通过在一定期间提供服务收取的手续费及佣金收入在提供服务期间按权责发生制原则确认，其他手续费及佣金收入在有关服务完成后且收取的金额可以合理地估算时确认。

四、重要会计政策和会计估计（续）

13. 所得税

所得税包括当期所得税和递延所得税。除由于企业合并产生的调整商誉，或与直接计入所有者权益的交易或者事项相关的计入所有者权益外，均作为所得税费用或收益计入当期损益。

本行对于当期和以前期间形成的当期所得税负债或资产，按照税法规定计算的预期应交纳或返还的所得税金额计量。

本行根据资产与负债于资产负债表日的账面价值与计税基础之间的暂时性差异，以及未作为资产和负债确认但按照税法规定可以确定其计税基础的项目的账面价值与计税基础之间的差额产生的暂时性差异，采用资产负债表债务法计提递延所得税。

各种应纳税暂时性差异均据以确认递延所得税负债，除非应纳税暂时性差异是在以下交易中产生的：商誉的初始确认，或者具有以下特征的交易中产生的资产或负债的初始确认：该交易不是企业合并，并且交易发生时既不影响会计利润也不影响应纳税所得额或可抵扣亏损。

对于可抵扣暂时性差异、能够结转以后年度的可抵扣亏损和税款抵减，本行以很可能取得用来抵扣可抵扣暂时性差异、可抵扣亏损和税款抵减的未来应纳税所得额为限，确认由此产生的递延所得税资产，除非可抵扣暂时性差异是在以下交易中产生的：该交易不是企业合并，并且交易发生时既不影响会计利润也不影响应纳税所得额或可抵扣亏损。

本行于资产负债表日，对于递延所得税资产和递延所得税负债，依据税法规定，按照预期收回该资产或清偿该负债期间的适用税率计量，并反映资产负债表日预期收回资产或清偿负债方式的所得税影响。

于资产负债表日，本行对递延所得税资产的账面价值进行复核，如果未来期间很可能无法获得足够的应纳税所得额用以抵扣递延所得税资产的利益，减记递延所得税资产的账面价值。于资产负债表日，本行重新评估未确认的递延所得税资产，在很可能获得足够的应纳税所得额可供所有或部分递延所得税资产转回的限度内，确认递延所得税资产。

同时满足下列条件时，递延所得税资产和递延所得税负债以抵销后的净额列示：拥有以净额结算当期所得税资产及当期所得税负债的法定权利；递延所得税资产和递延所得税负债是与同一税收征管部门对同一应纳税主体征收的所得税相关或者对不同的纳税主体相关，但在未来每一具有重要性的递延所得税资产和递延所得税负债转回的期间内，涉及的纳税主体意图以净额结算当期所得税资产及当期所得税负债或是同时取得资产、清偿债务。

四、重要会计政策和会计估计（续）

14. 租赁

实质上转移了与资产所有权有关的全部风险和报酬的租赁为融资租赁，除此之外的均为经营租赁。

作为经营租赁承租人

经营租赁的租金支出，在租赁期内各个期间按照直线法计入当期损益。初始直接费用计入当期损益。或有租金于实际发生时计入当期损益。

15. 职工薪酬

职工薪酬，是指本行为获得职工提供的服务或解除劳动关系而给予的除股份支付外各种形式的报酬或补偿。职工薪酬包括短期薪酬、离职后福利、辞退福利和其他长期职工福利。本行提供给职工配偶、子女、受赡养人、已故员工遗属及其他受益人等的福利，也属于职工薪酬。

离职后福利（设定提存计划）

本行的职工参加由当地政府管理的养老保险和失业保险，相应支出在发生时计入当期损益。

辞退福利

本行向职工提供辞退福利的，在下列两者孰早日确认辞退福利产生的职工薪酬负债，并计入当期损益：本行不能单方面撤回因解除劳动关系计划或裁减建议所提供的辞退福利时；本行确认与涉及支付辞退福利的重组相关的成本或费用时。

16. 或有负债

或有负债指过去的交易或者事项形成的潜在义务，其存在须通过未来不确定事项的发生或不发生予以证实；或过去的交易或者事项形成的现时义务，履行该义务不是很可能导致经济利益流出或该义务的金额不能可靠计量。

四、重要会计政策和会计估计（续）

17. 政府补助

政府补助在能够满足其所附的条件并且能够收到时，予以确认。政府补助为货币性资产的，按照收到或应收的金额计量。政府补助为非货币性资产的，按照公允价值计量；公允价值不能可靠取得的，按照名义金额计量。与收益相关的政府补助，用于补偿以后期间的相关成本费用或损失的，确认为递延收益，并在确认相关成本费用或损失的期间计入当期损益或冲减相关成本；用于补偿已发生的相关成本费用或损失的，直接计入当期损益或冲减相关成本。与资产相关的政府补助，冲减相关资产的账面价值；或确认为递延收益，在相关资产使用寿命内按照合理、系统的方法分期计入损益（但按照名义金额计量的政府补助，直接计入当期损益），相关资产在使用寿命结束前被出售、转让、报废或发生毁损的，尚未分配的相关递延收益余额转入资产处置当期的损益。

18. 关联方

一方控制、共同控制另一方或对另一方施加重大影响，以及两方或两方以上同受一方控制、共同控制的，构成关联方。

19. 分部报告

本行高级管理层按照所属分行所处的不同经济地区评价各分行的经营情况。本行管理层通过审阅内部报告进行业绩评价并决定资源的分配。分部报告按照与本行内部管理和报告一致的方向进行列报。

分部报告信息根据各分部向管理层报告时采用的会计政策及计量基础披露，这些计量基础与编制财务报表时采用的会计政策与计量基础保持一致。

本行的经营业务划分为三个报告分部，这些报告分部是以各分行的所属地域为基础确定的。本行的三个地域报告分部包括上海分行、青岛分行及深圳分行。

四、重要会计政策和会计估计（续）

20. 公允价值计量

本行于每个资产负债表日以公允价值计量可供出售金融资产和衍生金融工具。公允价值，是指市场参与者在计量日发生的有序交易中，出售一项资产所能收到或者转移一项负债所需支付的价格。本行以公允价值计量相关资产或负债，假定出售资产或者转移负债的有序交易在相关资产或负债的主要市场进行；不存在主要市场的，本行假定该交易在相关资产或负债的最有利市场进行。主要市场(或最有利市场)是本行在计量日能够进入的交易市场。本行采用市场参与者在对该资产或负债定价时为实现其经济利益最大化所使用的假设。

以公允价值计量非金融资产的，考虑市场参与者将该资产用于最佳用途产生经济利益的能力，或者将该资产出售给能够用于最佳用途的其他市场参与者产生经济利益的能力。

本行采用在当前情况下适用并且有足够可利用数据和其他信息支持的估值技术，优先使用相关可观察输入值，只有在可观察输入值无法取得或取得不切实可行的情况下，才使用不可观察输入值。

在财务报表中以公允价值计量或披露的资产和负债，根据对公允价值计量整体而言具有重要意义的最低层次输入值，确定所属的公允价值层次：第一层次输入值，在计量日能够取得的相同资产或负债在活跃市场上未经调整的报价；第二层次输入值，除第一层次输入值外相关资产或负债直接或间接可观察的输入值；第三层次输入值，相关资产或负债的不可观察输入值。

每个资产负债表日，本行对在财务报表中确认的持续以公允价值计量的资产和负债进行重新评估，以确定是否在公允价值计量层次之间发生转换。

21. 重大会计判断和会计估计

编制财务报表要求管理层作出判断、估计和假设，这些判断、估计和假设会影响收入、费用、资产和负债的列报金额及其披露，以及资产负债表日或有负债的披露。这些假设和估计的不确定性所导致的结果可能造成对未来受影响的资产或负债的账面金额进行重大调整。

国泰世华银行（中国）有限公司
财务报表附注（续）
2019年度
单位：人民币元

国泰世华银行（中国）有限公司
财务报表附注（续）
2019年度
单位：人民币元

四、重要会计政策和会计估计（续）

21. 重大会计判断和会计估计（续）

(a) 发放贷款和垫款的减值损失

除在每季末前已确定的贷款减值外，本行还于每季末对贷款进行减值准备的评估。对于组合中单笔贷款的现金流尚未发现减少的贷款，本行对该组合是否存在预计未来现金流减少的迹象进行判断，以确定是否需要计提减值准备。发生减值损失的证据包括有可观察数据表明该组合借款人的支付状况发生了不利的变化（例如，借款人不按规定还款），或出现了可能导致组合内贷款违约的行业或地方经济状况的不利变化等。对具有相近似的信用风险特征和客观减值证据的贷款组合，本行采用与此类似资产的历史损失经验作为测算该贷款组合未来现金流的基础。本行会定期审阅对未来现金流的金额和时间进行估计所使用的方法和假设，以减少估计贷款减值损失与实际贷款减值损失情况之间的差异。

(b) 衍生工具及其他金融工具的公允价值

对有活跃交易市场的金融工具，本行通过向市场询价确定其公允价值；对没有活跃交易市场的金融工具，本行通过各种估值方法确定其公允价值。本行使用的估值方法包括贴现现金流模型等。本行需对诸如自身和交易对手的信用风险、市场波动率和相关性等方面进行估计。这些相关因素假设的变化会对金融工具的公允价值产生影响。

(c) 可供出售金融资产减值

在判断是否存在客观证据表明可供出售金融资产发生减值时，本行会定期评估其公允价值相对于成本或账面价值是否存在大幅度的且非暂时性的下降，或分析被投资对象的财务状况和业务前景，包括行业状况、技术变革、经营和融资现金流等。这些在很大程度上依赖于管理层的判断，并且影响减值损失的金额。

(d) 所得税

本行需要对某些交易未来的税务处理作出判断以确认所得税准备。本行根据有关税法规定，谨慎判断所得税对交易的影响并相应地计提所得税准备。递延所得税资产只会在未来应纳税利润有可能用作抵销有关暂时性差异时才可确认。对此需要就某些交易的税务处理作出重大判断，并需要就是否有足够的未来应纳税利润以抵销递延所得税资产的可能性作出重大的估计。

22. 税项

本行使用的主要税项及有关税率列示如下：

税种	税基	法定税率
企业所得税	应纳税所得额	25%
增值税	应税增值额	6%
城市维护建设税	实际缴纳的流转税	7%
教育费附加	实际缴纳的流转税	3%
地方教育附加	实际缴纳的流转税	1%-2%

五、财务报表主要项目附注

1. 存放中央银行款项

	2019年12月31日	2018年12月31日
存放中央银行款项		
-存放中央银行法定准备金(i)	187,161,183.51	169,341,462.60
-存放境外人民币存款准备金(ii)	242,213,651.53	97,008,493.81
-存放央行的其他款项(iii)	107,230,129.70	227,977,037.79
合计	536,604,964.74	494,326,994.20

(i) 本行按中国人民银行规定的存款范围，向中国人民银行缴存法定准备金，此款项不能用于日常业务。

	2019年12月31日	2018年12月31日
人民币	11.0%	12.5%
外币	5%	5%

(ii) 于2019年12月31日及2018年12月31日，境外人民币业务存款准备金按季末各有关存款余额的11%及12.5%缴存。

(iii) 存放中央银行的其他款项系本行存放于中国人民银行的超额准备金，主要用于资金清算、头寸调拨等。

2. 存放同业及其他金融机构款项

按机构类型及所在地区分析

	附注五	2019年12月31日	2018年12月31日
境内银行同业		295,529,399.37	494,752,447.73
境外银行同业		30,308,292.34	66,595,429.18
小计		325,837,691.71	561,347,876.91
减：减值准备	15	(144,800.00)	(210,326.00)
合计		325,692,891.71	561,137,550.91

本行存放关联方的同业款项见附注十一、关联方关系及交易。

国泰世华银行（中国）有限公司
 财务报表附注（续）
 2019年度
 单位：人民币元

五、 财务报表主要项目附注（续）

3. 拆出资金

按机构类型及所在地区分析

	附注五	2019年12月31日	2018年12月31日
境内其他金融机构		968,572,000.00	738,893,506.66
减：减值准备	15	(11,178,374.50)	(7,607,784.07)
账面价值		<u>957,393,625.50</u>	<u>731,285,722.59</u>

4. 衍生金融资产和负债

衍生金融工具是资产负债表外金融工具，其中包括本行在外汇和利率市场进行的远期、掉期和期权交易。本行的衍生金融工具均属场外交易的衍生金融工具。

本行为资金业务及对资产及负债的管理而进行衍生金融工具交易。衍生金融工具包括但不限于：外汇掉期、外汇远期、利率掉期、货币互换及汇率期权交易。本行的衍生金融工具为交易性衍生金融工具。

本行会根据银行资产负债的利率、汇率风险状况，基于对未来利率汇率走势的分析判断，选择合适的对冲策略和对冲工具。

当本行的资产或负债的原币为外币时，可能会面临因汇率变动而引起价值波动的风险，而这种风险可以通过外汇远期合约或外汇期权合约进行抵销。

国泰世华银行（中国）有限公司
 财务报表附注（续）
 2019年度
 单位：人民币元

五、 财务报表主要项目附注（续）

4. 衍生金融资产和负债（续）

以下列示的是2019年12月31日本行衍生金融工具的名义金额及公允价值，名义金额仅指在2019年12月31日尚未到期的本金数，并不代表风险数额。

按合约类型分析

	2019年12月31日		
	名义金额	资产	负债
货币衍生工具			
-外汇掉期合约	6,570,796,540.50	45,132,098.76	(37,947,761.65)
-外汇远期合约	1,395,240.00	-	(6,060.35)
-汇率期权交易合约	910,776.40	-	(343,902.67)
利率衍生工具			
-利率掉期合约	2,540,000,000.00	15,325,582.06	(15,833,095.80)
其他货币工具			
-货币互换合约	1,224,039,060.00	11,836,510.39	(1,165,957.73)
合计	<u>10,337,141,616.90</u>	<u>72,294,191.21</u>	<u>(55,296,778.20)</u>
	2018年12月31日		
	名义金额	资产	负债
货币衍生工具			
-外汇掉期合约	4,073,460,124.62	98,536,763.92	(34,720,979.00)
-汇率期权交易合约	6,861.28	-	(1,016.72)
利率衍生工具			
-利率掉期合约	2,240,000,000.00	19,328,390.68	(19,782,459.97)
其他货币工具			
-货币互换合约	1,628,384,000.00	51,952,895.36	(45,455,665.02)
合计	<u>7,941,850,985.90</u>	<u>169,818,049.96</u>	<u>(99,960,120.71)</u>

国泰世华银行（中国）有限公司
 财务报表附注（续）
 2019年度
 单位：人民币元

国泰世华银行（中国）有限公司
 财务报表附注（续）
 2019年度
 单位：人民币元

五、 财务报表主要项目附注（续）

5. 买入返售金融资产

	2019年12月31日	2018年12月31日
按交易对手类型分析		
境内银行同业	554,474,000.00	98,000,000.00
按担保物类型分析		
债券	554,474,000.00	98,000,000.00

6. 应收利息

(1) 应收利息按性质列示如下：

	2019年12月31日	2018年12月31日
可供出售金融资产	109,962,527.02	68,550,131.50
发放贷款和垫款	11,559,102.10	10,261,536.81
持有至到期金融资产	1,182,500.00	-
拆出资金	904,217.09	2,504,627.65
存放同业及其他金融机构款项	122,861.11	2,425,915.34
买入返售金融资产	109,755.14	20,620.27
合计	123,840,962.46	83,762,831.57

五、 财务报表主要项目附注（续）

6. 应收利息（续）

(2) 应收利息变动情况如下：

2019年度	年初余额	本年计提	本年收到	汇兑差异	年末余额
贷款应收利息	10,261,536.81	209,512,118.60	(208,251,903.25)	37,349.94	11,559,102.10
债券投资应收利息	68,550,131.50	148,702,781.59	(106,107,886.07)	-	111,145,027.02
同业应收利息	4,930,542.99	53,492,614.16	(57,654,679.68)	258,600.73	1,027,078.20
买入返售债券应收利息	20,620.27	2,124,393.51	(2,035,258.64)	-	109,755.14
合计	83,762,831.57	413,831,907.86	(374,049,727.64)	295,950.67	123,840,962.46

自2018年9月1日（业务切换日）至2018年12月31日止四个月期间

	期初余额	本期计提	本期收到	汇兑差异	期末余额
贷款应收利息	24,581,398.31	73,885,164.87	(88,201,530.38)	(3,495.99)	10,261,536.81
债券投资应收利息	42,761,927.91	38,702,275.20	(12,877,618.55)	(36,453.06)	68,550,131.50
同业应收利息	14,952,574.89	24,830,019.27	(34,822,748.30)	(29,302.87)	4,930,542.99
买入返售债券应收利息	-	20,620.27	-	-	20,620.27
合计	82,295,901.11	137,438,079.61	(135,901,897.23)	(69,251.92)	83,762,831.57

国泰世华银行（中国）有限公司
财务报表附注（续）
2019年度
单位：人民币元

五、财务报表主要项目附注（续）

7. 发放贷款和垫款

(1) 按业务种类分析

	2019年12月31日	2018年12月31日
贷款	4,262,240,364.27	3,968,937,594.46
贴现	235,329,157.90	467,274,414.11
企业贷款和垫款	4,497,569,522.17	4,436,212,008.57
发放贷款和垫款总额	4,497,569,522.17	4,436,212,008.57
减：贷款损失准备		
- 按个别评估方式	-	(3,675,000.00)
- 按组合评估方式	(113,634,761.03)	(112,322,628.70)
贷款损失准备	(113,634,761.03)	(115,997,628.70)
发放贷款和垫款净额	4,383,934,761.14	4,320,214,379.87

(2) 按担保方式分析

	2019年12月31日	2018年12月31日
质押贷款	1,853,686,293.35	1,598,593,091.75
抵押贷款	1,229,174,553.85	1,067,601,380.71
保证贷款	811,321,977.46	909,687,933.69
信用贷款	603,386,697.51	860,329,602.42
发放贷款和垫款总额	4,497,569,522.17	4,436,212,008.57
减：贷款损失准备		
- 按个别评估方式	-	(3,675,000.00)
- 按组合评估方式	(113,634,761.03)	(112,322,628.70)
贷款损失准备	(113,634,761.03)	(115,997,628.70)
发放贷款和垫款净额	4,383,934,761.14	4,320,214,379.87

国泰世华银行（中国）有限公司
财务报表附注（续）
2019年度
单位：人民币元

五、财务报表主要项目附注（续）

7. 发放贷款和垫款（续）

(3) 按行业分布情况分析

	2019年12月31日		2018年12月31日	
	贷款总额	占比 (%)	贷款总额	占比 (%)
企业贷款和垫款				
- 金融业	998,931,672.43	22.21	892,256,097.55	20.11
- 房地产业	971,577,430.28	21.60	991,993,968.73	22.38
- 制造业	862,751,774.25	19.18	759,212,202.43	17.11
- 交通运输、仓储和邮政业	782,251,190.53	17.39	685,364,190.60	15.45
- 租赁和商务服务业	199,159,742.02	4.43	61,350,000.00	1.38
- 批发和零售业	184,049,368.92	4.09	254,392,386.71	5.73
- 建筑业	170,000,000.00	3.78	200,000,000.00	4.51
- 电力、热力、燃气及水的生产和供应业	54,000,000.00	1.20	79,500,000.00	1.79
- 教育	31,000,000.00	0.69	28,500,000.00	0.64
- 科学研究、技术服务	8,519,185.84	0.19	16,368,748.44	0.37
小计	4,262,240,364.27	94.76	3,968,937,594.46	89.47
贴现	235,329,157.90	5.24	467,274,414.11	10.53
发放贷款和垫款总额	4,497,569,522.17	100.00	4,436,212,008.57	100.00
减：贷款损失准备				
- 按个别评估方式	-		(3,675,000.00)	
- 按组合评估方式	(113,634,761.03)		(112,322,628.70)	
贷款损失准备	(113,634,761.03)		(115,997,628.70)	
发放贷款和垫款净额	4,383,934,761.14		4,320,214,379.87	

国泰世华银行（中国）有限公司
财务报表附注（续）
2019年度
单位：人民币元

五、财务报表主要项目附注（续）

7. 发放贷款和垫款（续）

(4) 按地区分布情况分析

	2019年12月31日		2018年12月31日	
	贷款总额	占比 (%)	贷款总额	占比 (%)
上海市	4,078,685,061.12	90.68	4,148,931,344.09	93.53
广东省	199,474,546.13	4.44	117,285,977.17	2.64
山东省	219,409,914.92	4.88	169,994,687.31	3.83
发放贷款和垫款总额	4,497,569,522.17	100.00	4,436,212,008.57	100.00
减：贷款损失准备				
-按个别评估方式	-		(3,675,000.00)	
-按组合评估方式	(113,634,761.03)		(112,322,628.70)	
贷款损失准备	(113,634,761.03)		(115,997,628.70)	
发放贷款和垫款净额	4,383,934,761.14		4,320,214,379.87	

(5) 已逾期贷款按担保方式及逾期期限分析

截至2019年12月31日，本行无逾期贷款。

	2018年12月31日		
	逾期90天至1年(含1年)	逾期1年至3年(含3年)	合计
抵押贷款	-	7,000,000.00	7,000,000.00

逾期贷款是指本金或利息逾期1天或以上的贷款。

国泰世华银行（中国）有限公司
财务报表附注（续）
2019年度
单位：人民币元

五、财务报表主要项目附注（续）

7. 发放贷款和垫款（续）

(6) 贷款减值准备变动情况按评估方式列示如下：

	附注五	2019年度		合计
		个别方式评估	组合方式评估	
年初余额		3,675,000.00	112,322,628.70	115,997,628.70
本年计提/(转回)		(5,188,742.00)	1,746,616.00	(3,442,126.00)
本年核销		(7,000,000.00)	-	(7,000,000.00)
核销后收回		8,513,742.00	-	8,513,742.00
汇兑差异		-	(434,483.67)	(434,483.67)
年末余额	15	-	113,634,761.03	113,634,761.03
		自2018年9月1日（业务切换日）至2018年12月31日止四个月期间		
	附注五	个别方式评估	组合方式评估	合计
期初余额		3,675,000.00	107,241,241.03	110,916,241.03
本期计提		58,337.13	4,583,514.33	4,641,851.46
折现回拨		(58,337.13)	-	(58,337.13)
汇兑差异		-	497,873.34	497,873.34
期末余额	15	3,675,000.00	112,322,628.70	115,997,628.70

8. 可供出售金融资产

	2019年12月31日	2018年12月31日
以公允价值计量的债券投资		
金融债券	4,686,310,459.96	3,032,331,940.00
企业债券	150,899,800.00	-
合计	4,837,210,259.96	3,032,331,940.00

于2019年12月31日，本行投资的债券中，有人民币1,046,600,000.00元被质押于卖出回购协议（于2018年12月31日：无）。

国泰世华银行（中国）有限公司
财务报表附注（续）
2019年度
单位：人民币元

国泰世华银行（中国）有限公司
财务报表附注（续）
2019年度
单位：人民币元

五、财务报表主要项目附注（续）

9. 持有至到期金融资产

	2019年12月31日	2018年12月31日
政策性银行债券	104,601,701.91	-

10. 固定资产

	电子设备	办公用具	合计
原值			
2018年9月1日	18,180,426.54	10,682,757.56	28,863,184.10
购入	591,064.13	419,675.64	1,010,739.77
本期处置	(142,601.67)	(394,821.20)	(537,422.87)
2018年12月31日	18,628,889.00	10,707,612.00	29,336,501.00
购入	6,070,860.99	13,706.96	6,084,567.95
在建工程转入	3,709,266.95	-	3,709,266.95
本年处置	(972,774.49)	(2,409,407.16)	(3,382,181.65)
2019年12月31日	27,436,242.45	8,311,911.80	35,748,154.25
累计折旧			
2018年9月1日	(13,973,757.10)	(8,311,456.21)	(22,285,213.31)
本期计提	(917,132.00)	(424,141.28)	(1,341,273.28)
本期处置	96,555.13	-	96,555.13
2018年12月31日	(14,794,333.97)	(8,735,597.49)	(23,529,931.46)
本年计提	(2,958,622.21)	(916,893.82)	(3,875,516.03)
本年处置	907,392.19	2,379,484.46	3,286,876.65
2019年12月31日	(16,845,563.99)	(7,273,006.85)	(24,118,570.84)
账面价值			
2018年12月31日	3,834,555.03	1,972,014.51	5,806,569.54
2019年12月31日	10,590,678.46	1,038,904.95	11,629,583.41

五、财务报表主要项目附注（续）

11. 在建工程

	2019年度	自2018年9月1日 (业务切换日)至 2018年12月31日 止四个月期间
年/期初余额	7,807,759.66	5,604,547.21
本年/期增加	31,323,075.74	2,203,212.45
转入固定资产	(3,709,266.95)	-
转入无形资产	(9,057,259.45)	-
转入长期待摊费用	(21,237,158.37)	-
年/期末余额	5,127,150.63	7,807,759.66

12. 无形资产

	软件
原值:	
2018年9月1日	48,835,572.30
本期购入	588,077.49
2018年12月31日	49,423,649.79
本年购入	4,170,601.14
在建工程转入	9,057,259.45
2019年12月31日	62,651,510.38
累计摊销:	
2018年9月1日	(23,245,312.76)
本期计提	(2,079,934.09)
2018年12月31日	(25,325,246.85)
本年计提	(6,756,169.65)
2019年12月31日	(32,081,416.50)
无形资产净值:	
2018年12月31日	24,098,402.94
2019年12月31日	30,570,093.88

国泰世华银行（中国）有限公司
 财务报表附注（续）
 2019年度
 单位：人民币元

五、 财务报表主要项目附注（续）

13. 递延所得税资产及负债

(1) 按性质分析

	2019年12月31日				
	可抵扣暂时性差异	递延所得税资产	应纳税暂时性差异	递延所得税负债	递延税项净额
可供出售金融资产公允价值变动	-	-	(86,830,301.77)	(21,707,575.44)	(21,707,575.44)
衍生金融工具公允价值变动	-	-	(17,320,752.49)	(4,330,188.12)	(4,330,188.12)
资产减值准备	70,296,520.31	17,574,130.08	-	-	17,574,130.08
应付职工薪酬	17,279,637.43	4,319,909.36	-	-	4,319,909.36
预提费用	18,874,430.93	4,718,607.73	-	-	4,718,607.73
合计	106,450,588.67	26,612,647.17	(104,151,054.26)	(26,037,763.56)	574,883.61

	2018年12月31日				
	可抵扣暂时性差异	递延所得税资产	应纳税暂时性差异	递延所得税负债	递延税项净额
可供出售金融资产公允价值变动	-	-	(34,400,430.78)	(8,548,988.61)	(8,548,988.61)
衍生金融工具公允价值变动	-	-	(69,859,940.10)	(18,175,335.12)	(18,175,335.12)
资产减值准备	71,637,675.22	17,682,202.02	-	-	17,682,202.02
应付职工薪酬	16,863,240.58	4,203,947.48	-	-	4,203,947.48
预提费用	4,142,814.61	1,478,590.77	-	-	1,478,590.77
合计	92,643,730.41	23,364,740.27	(104,260,370.88)	(26,724,323.73)	(3,359,583.46)

国泰世华银行（中国）有限公司
 财务报表附注（续）
 2019年度
 单位：人民币元

五、 财务报表主要项目附注（续）

13. 递延所得税资产及负债（续）

(2) 递延所得税变动情况

	2019年12月31日			
	年初余额	于利润表确认 (附注五、39)	于权益中确认	年末余额
可供出售金融资产公允价值变动	(8,548,988.61)	(4,806,960.46)	(8,351,626.37)	(21,707,575.44)
衍生金融工具公允价值变动	(18,175,335.12)	13,845,147.00	-	(4,330,188.12)
资产减值准备	17,682,202.02	(108,071.94)	-	17,574,130.08
应付职工薪酬	4,203,947.48	115,961.88	-	4,319,909.36
预提费用	1,478,590.77	3,240,016.96	-	4,718,607.73
净额	(3,359,583.46)	12,286,093.44	(8,351,626.37)	574,883.61

	2018年12月31日			
	期初余额	于利润表确认 (附注五、39)	于权益中确认	期末余额
可供出售金融资产公允价值变动	11,665,485.74	-	(20,214,474.35)	(8,548,988.61)
衍生金融工具公允价值变动	(14,960,197.17)	(3,215,137.95)	-	(18,175,335.12)
资产减值准备	17,412,096.16	270,105.86	-	17,682,202.02
应付职工薪酬	3,189,512.35	1,014,435.13	-	4,203,947.48
预提费用	1,390,880.63	87,710.14	-	1,478,590.77
净额	18,697,777.71	(1,842,886.82)	(20,214,474.35)	(3,359,583.46)

国泰世华银行(中国)有限公司
 财务报表附注(续)
 2019年度
 单位:人民币元

五、财务报表主要项目附注(续)

14. 其他资产

	附注五	2019年12月31日	2018年12月31日
其他应收款(i)		17,123,115.02	23,800,978.62
预付款项(ii)		3,852,218.08	3,805,329.62
长期待摊费用(iii)		22,412,917.35	4,801,404.25
即期外汇买卖期收款项(iv)		399,985,932.00	3,431,600.00
待清算款项(v)		309,830,946.38	-
小计		<u>753,205,128.83</u>	<u>35,839,312.49</u>
减: 减值准备	15	-	(258.00)
合计		<u>753,205,128.83</u>	<u>35,839,054.49</u>

(i) 其他应收款主要为存出保证金和应收代垫款项等, 其中房租押金账龄为一年以内。本行管理层定期对其他应收款的可收回程度进行分析。

按性质列示如下:

	2019年12月31日	2018年12月31日
应收款项	2,396,215.27	8,639,229.99
预缴所得税款项	-	7,732,613.77
存出保证金	10,181,566.83	6,857,103.31
其他	4,545,332.92	572,031.55
合计	<u>17,123,115.02</u>	<u>23,800,978.62</u>

按账龄列示如下:

	2019年12月31日	2018年12月31日
一年以内	<u>17,123,115.02</u>	<u>23,800,978.62</u>
合计	<u>17,123,115.02</u>	<u>23,800,978.62</u>

国泰世华银行(中国)有限公司
 财务报表附注(续)
 2019年度
 单位:人民币元

五、财务报表主要项目附注(续)

14. 其他资产(续)

(ii) 预付款项主要为本行的预付软件系统采购款及房屋租金。

(iii) 长期待摊费用

	装修费用
2018年9月1日	6,641,960.45
本期摊销	<u>(1,840,556.20)</u>
2018年12月31日	4,801,404.25
本年购入	154,438.58
在建工程转入	21,237,158.37
本年摊销	<u>(3,780,083.85)</u>
2019年12月31日	<u>22,412,917.35</u>

(iv) 即期外汇买卖期收款项系本行进行的外汇掉期交易, 按照约定, 于交易日确认于在结算日取得的资产。

(v) 待清算款项系本行进行的债券买卖, 按照约定, 于成交日确认于在结算日取得的资产。

五、财务报表主要项目附注（续）

15. 资产减值准备

附注五	2019年度					
	年初余额	本年计提/（转回） (附注五、38)	本年核销	核销后收回	汇兑差异	年末余额
拆出资金	7,607,784.07	3,035,617.43	-	-	534,973.00	11,178,374.50
发放贷款和垫款	115,997,628.70	(3,442,126.00)	(7,000,000.00)	8,513,742.00	(434,483.67)	113,634,761.03
存放同业及其他金融机 构款项	210,326.00	(65,526.00)	-	-	-	144,800.00
其他资产	258.00	(258.00)	-	-	-	-
合计	123,815,996.77	(472,292.57)	(7,000,000.00)	8,513,742.00	100,489.33	124,957,935.53

附注五	自2018年9月1日（业务切换日）至2018年12月31日止四个月期间					
	期初余额	本期计提/（转回） (附注五、38)	本期核销	折现回拨	汇兑差异	期末余额
拆出资金	9,232,333.47	(1,152,651.00)	-	-	(471,898.40)	7,607,784.07
发放贷款和垫款	110,916,241.03	4,641,851.46	-	(58,337.13)	497,873.34	115,997,628.70
存放同业及其他金融机 构款项	-	210,326.00	-	-	-	210,326.00
其他资产	-	258.00	-	-	-	258.00
合计	120,148,574.50	3,699,784.46	-	(58,337.13)	25,974.94	123,815,996.77

40

五、财务报表主要项目附注（续）

16. 同业及其他金融机构存放款项

按机构类型及所在地区分析

	2019年12月31日	2018年12月31日
境外银行同业	2,200,912,894.73	2,201,590,578.41
境内其他金融机构	25,962,787.51	21,914,228.36
合计	2,226,875,682.24	2,223,504,806.77

关联方存放本行的同业款项见附注十一、关联方关系及交易。

17. 拆入资金

	2019年12月31日	2018年12月31日
境内银行同业	510,000,000.00	271,580,000.00
境外银行同业	1,230,000,000.00	2,058,324,000.00
合计	1,740,000,000.00	2,329,904,000.00

关联方拆入本行的资金交易见附注十一、关联方关系及交易。

18. 卖出回购金融负债

	2019年12月31日	2018年12月31日
按质押品分类		
债券	1,034,009,000.00	-
按交易对手分类		
商业银行	689,944,000.00	-
农村信用合作社	344,065,000.00	-
合计	1,034,009,000.00	-

国泰世华银行（中国）有限公司
 财务报表附注（续）
 2019年度
 单位：人民币元

国泰世华银行（中国）有限公司
 财务报表附注（续）
 2019年度
 单位：人民币元

五、 财务报表主要项目附注（续）

19. 吸收存款

	2019年12月31日	2018年12月31日
活期存款		
公司客户	763,652,504.57	759,713,815.80
个人客户	14,541,999.80	8,546,027.32
小计	<u>778,194,504.37</u>	<u>768,259,843.12</u>
定期存款（含通知存款）		
公司客户	1,138,671,489.17	376,507,049.26
个人客户	34,787,012.83	71,564,494.99
小计	<u>1,173,458,502.00</u>	<u>448,071,544.25</u>
结构性存款	1,245,900,000.00	27,000,000.00
保证金存款	4,908,112.50	9,352,268.61
汇出及应解汇款	<u>1,004,848.57</u>	<u>1,550,582.05</u>
合计	<u>3,203,465,967.44</u>	<u>1,254,234,238.03</u>

关联方存放在本行的存款见附注十一“关联方关系及交易”。

五、 财务报表主要项目附注（续）

20. 应付职工薪酬

	2019年 应付金额	2019年 未付金额	自2018年9月 1日（业务切换 日）至2018年 12月31日止四 个月期间 应付金额	2018年 未付金额
短期薪酬：				
工资、奖金、津贴 和补贴	82,013,809.68	17,279,637.43	21,019,697.34	16,863,240.58
职工福利费	796,272.40	-	1,830,706.40	-
社会保险费				
其中：医疗保险费	3,107,430.73	-	819,867.67	-
工伤保险费	45,470.70	-	9,607.14	-
生育保险费	341,548.89	-	89,559.23	-
住房公积金	<u>2,374,022.00</u>	-	<u>628,788.80</u>	-
设定提存计划：				
其中：基本养老保险费	5,827,152.60	-	1,761,061.32	-
失业保险费	<u>166,222.20</u>	-	<u>43,791.00</u>	-
合计	<u>94,671,929.20</u>	<u>17,279,637.43</u>	<u>26,203,078.90</u>	<u>16,863,240.58</u>

国泰世华银行（中国）有限公司
 财务报表附注（续）
 2019年度
 单位：人民币元

五、 财务报表主要项目附注（续）

21. 应交税费

	2019年12月31日	2018年12月31日
企业所得税	14,391,796.61	5,223,920.18
增值税	1,177,588.67	3,001,270.56
城市维护建设税	238,179.80	248,528.71
教育费附加	165,316.52	172,708.58
个人所得税	262,335.65	186,293.61
代扣代缴企业所得税	53,931.46	90,566.29
其他	80.54	4,916.50
合计	16,289,229.25	8,928,204.43

22. 应付利息

(1) 应付利息按性质列示如下：

	2019年12月31日	2018年12月31日
吸收存款	21,748,702.29	7,577,526.98
同业及其他金融机构存放款项	95,987,714.65	22,378,862.62
拆入资金	4,240,831.67	8,682,891.04
卖出回购金融资产	1,900,281.74	-
合计	123,877,530.35	38,639,280.64

国泰世华银行（中国）有限公司
 财务报表附注（续）
 2019年度
 单位：人民币元

五、 财务报表主要项目附注（续）

22. 应付利息（续）

(2) 应付利息变动情况如下：

2019年度	年初余额	本年计提	本年支付	汇兑差异	年末余额
存款应付利息	7,577,526.98	28,600,967.78	(14,406,934.65)	(22,857.82)	21,748,702.29
同业应付利息及其他	31,061,753.66	145,361,783.81	(74,087,750.32)	(206,959.09)	102,128,828.06
合计	38,639,280.64	173,962,751.59	(88,494,684.97)	(229,816.91)	123,877,530.35

自2018年9月1日（业务切换日）至2018年12月31日止四个月期间	期初余额	本期计提	本期支付	汇兑差异	期末余额
存款应付利息	7,456,630.74	5,844,503.95	(5,720,829.02)	(2,778.69)	7,577,526.98
同业应付利息及其他	15,229,178.12	55,688,418.14	(39,780,987.58)	(74,855.02)	31,061,753.66
合计	22,685,808.86	61,532,922.09	(45,501,816.60)	(77,633.71)	38,639,280.64

国泰世华银行（中国）有限公司
财务报表附注（续）
2019 年度
单位：人民币元

五、 财务报表主要项目附注（续）

23. 其他负债

	2019 年 12 月 31 日	2018 年 12 月 31 日
即期外汇买卖期付款项(i)	399,884,745.41	3,426,600.00
待清算款项(ii)	179,881,200.15	-
其他应付款(iii)	19,132,399.56	5,511,399.16
递延手续费收入	4,637,277.15	3,831,176.14
合计	603,535,622.27	12,769,175.30

(i)即期外汇买卖期付款项系本行进行的外汇掉期交易，按照约定，于交易日确认在结算日支付的负债。

(ii)待清算款项系本行进行的债券买卖，按照约定，于成交日确认在结算日支付的负债。

(iii)其他应付款主要为总行代垫的海外生活补助、奖金和预提费用等。

24. 实收资本

本行实收资本为人民币 3,000,000,000 元，已全部到位。

	2019 年 12 月 31 日		2018 年 12 月 31 日	
	人民币元	比例	人民币元	比例
国泰世华商业银行股份 有限公司	3,000,000,000.00	100%	3,000,000,000.00	100%

本行申请登记的注册资本为人民币 30 亿元，以原已经审验的原在华分行的等值于人民币 30 亿元的营运资金作为注册资本投入。上述实收资本业经普华永道中天会计师事务所审验并于 2019 年 3 月 26 日出具了普华永道中天验字（2018）第 0188 号验资报告。

国泰世华银行（中国）有限公司
财务报表附注（续）
2019 年度
单位：人民币元

五、 财务报表主要项目附注（续）

25. 资本公积

	2019 年 12 月 31 日	2018 年 12 月 31 日
年/期初余额	479,960,770.22	479,909,651.06
本年/期增减变动额	-	51,119.16
年/期末余额	479,960,770.22	479,960,770.22

本行于 2018 年 9 月 1 日从原在华分行改制为外商独资银行时，原在华分行的资产、负债和所有者权益由本行承继。本行对取得的净资产账面价值与实收资本的差额人民币 479,909,651.06 元计入资本公积。

26. 其他综合收益

	2019 年 12 月 31 日	2018 年 12 月 31 日
年/期初余额	60,796,780.30	-
本年/期增减变动额	25,054,879.11	60,796,780.30
年/期末余额	85,851,659.41	60,796,780.30

(i) 可供出售金融资产公允价值变动损益

	2019 年 12 月 31 日	2018 年 12 月 31 日
将重分类进损益的其他综合收益		
可供出售金融资产公允价值变动损益	33,406,505.48	81,062,373.81
减：所得税	(8,351,626.37)	(20,265,593.51)
合计	25,054,879.11	60,796,780.30

国泰世华银行（中国）有限公司
财务报表附注（续）
2019 年度
单位：人民币元

五、 财务报表主要项目附注（续）

27. 盈余公积

	2019 年 12 月 31 日	2018 年 12 月 31 日
年/期初余额	3,550,905.53	-
本年/期计提	7,520,326.69	3,550,905.53
年/期末余额	11,071,232.22	3,550,905.53

根据公司法和本行章程的规定，并经 2020 年 3 月 3 日董事会决议，本行按净利润的 10% 提取法定盈余公积金。法定盈余公积累计额为本行注册资本 50% 以上的，可不再提取。

28. 一般风险准备

根据财金[2012]20号《关于印发〈金融企业准备金计提管理办法〉的通知》（“通知”）的规定，本行从税后利润中提取一般风险准备，作为利润分配处理。根据通知，一般风险准备余额原则上不得低于风险资产期末余额的 1.5%，可以分年到位，原则上不得超过 5 年。

本行根据 2020 年 3 月 3 日的董事会决议，提取一般风险准备计人民币 67,682,940.20 元，并拟按照要求在 5 年内达到风险资产年末余额的 1.5%。

	2019 年 12 月 31 日	2018 年 12 月 31 日
年/期初余额	31,958,149.76	-
本年/期计提	67,682,940.20	31,958,149.76
年/期末余额	99,641,089.96	31,958,149.76

国泰世华银行（中国）有限公司
财务报表附注（续）
2019 年度
单位：人民币元

五、 财务报表主要项目附注（续）

29. 未分配利润

	2019 年 12 月 31 日	2018 年 12 月 31 日
年/期初未分配利润	-	-
加：本年/期净利润	75,203,266.89	35,509,055.29
减：提取法定盈余公积	(7,520,326.69)	(3,550,905.53)
减：提取一般风险准备	(67,682,940.20)	(31,958,149.76)
年/期末未分配利润	-	-

本行董事会于 2020 年 3 月 3 日决议通过，以 2019 年度的净利润为基准，按净利润的 10% 提取法定盈余公积人民币 7,520,326.69 元，提取一般风险准备人民币 67,682,940.20 元。上述分配方案尚待股东方批准。

30. 利息净收入

	2019 年度	自 2018 年 9 月 1 日 (业务切换日)至 2018 年 12 月 31 日 止四个月期间
利息收入		
存放中央银行款项	6,361,549.76	1,756,238.40
存放同业及其他金融机构款项	7,702,502.18	9,381,412.20
拆出资金	39,169,961.48	13,692,368.67
发放贷款和垫款	197,652,942.08	69,761,322.86
其他	161,891,589.71	47,735,856.44
小计	412,778,545.21	142,327,198.57
利息支出		
同业及其他金融机构存放款项	(73,711,994.71)	(17,167,575.74)
拆入资金	(55,007,430.86)	(38,419,599.33)
吸收存款	(28,600,967.78)	(5,844,503.95)
卖出回购金融资产款项	(16,642,358.24)	(101,243.07)
小计	(173,962,751.59)	(61,532,922.09)
利息净收入	238,815,793.62	80,794,276.48

国泰世华银行（中国）有限公司
财务报表附注（续）
2019年度
单位：人民币元

五、财务报表主要项目附注（续）

31. 手续费及佣金净收入

	2019年度	自 2018年 9月 1日 (业务切换日) 至 2018年 12月 31日 止四个月期间
手续费及佣金收入		
贸易融资	1,082,513.66	542,669.60
结算汇款	541,600.60	237,045.90
授信	2,459,822.79	482,350.10
其他	207,557.00	38,483.25
小计	4,291,494.05	1,300,548.85
手续费及佣金支出		
外汇交易	(2,098,521.00)	(309,296.13)
其他	(400,324.61)	(97,459.45)
小计	(2,498,845.61)	(406,755.58)
手续费及佣金净收入	1,792,648.44	893,793.27

32. 其他收益

	2019年度	自 2018年 9月 1日 (业务切换日) 至 2018年 12月 31日 止四个月期间
与日常活动相关的政府补助		
其中：与收益相关的政府补助	439,316.28	1,724,200.00
代扣个人所得税手续费返还	84,442.68	13,831.47
合计	523,758.96	1,738,031.47

国泰世华银行（中国）有限公司
财务报表附注（续）
2019年度
单位：人民币元

五、财务报表主要项目附注（续）

33. 投资收益/（损失）

	2019年度	自 2018年 9月 1日 (业务切换日) 至 2018年 12月 31日 止四个月期间
处置投资已实现损益		
衍生金融工具	1,659,622.23	(386,028.34)
以公允价值计量且其变动计入当期损益的金融资产	(2,017,358.30)	-
可供出售债券投资	22,067,659.24	(11,666.78)
合计	21,709,923.17	(397,695.12)

34. 公允价值变动损益

	2019年度	自 2018年 9月 1日 (业务切换日) 至 2018年 12月 31日 止四个月期间
衍生金融工具	(52,539,187.61)	10,018,954.47

35. 汇兑损益

汇兑损益主要包括外币货币性资产和负债折算产生的损益以及外汇衍生金融工具产生的已实现损益。

	2019年度	自 2018年 9月 1日 (业务切换日) 至 2018年 12月 31日 止四个月期间
汇兑收益	52,998,591.28	2,446,911.06

国泰世华银行（中国）有限公司
 财务报表附注（续）
 2019 年度
 单位：人民币元

五、 财务报表主要项目附注（续）

36. 税金及附加

	2019 年度	自 2018 年 9 月 1 日 (业务切换日) 至 2018 年 12 月 31 日 止四个月期间
城市维护建设税	955,861.39	407,925.90
教育费附加	573,302.19	265,032.81
印花税	207,074.10	48,275.70
其他	1,267.04	545.89
合计	1,737,504.72	721,780.30

国泰世华银行（中国）有限公司
 财务报表附注（续）
 2019 年度
 单位：人民币元

五、 财务报表主要项目附注（续）

37. 业务及管理费

	2019 年度	自 2018 年 9 月 1 日 (业务切换日) 至 2018 年 12 月 31 日 止四个月期间
员工费用		
-员工工资薪金	82,013,809.68	21,019,697.34
-福利保险费	12,658,119.52	5,183,381.56
小计	94,671,929.20	26,203,078.90
租赁费与折旧摊销		
-经营租赁费	35,543,434.36	11,849,008.00
-摊销费用	10,536,253.50	3,920,490.29
-折旧费	3,875,516.03	1,341,273.28
小计	49,955,203.89	17,110,771.57
电讯电脑费	12,909,211.00	4,014,888.78
专业服务费	5,542,297.65	611,259.9
交通差旅费	3,428,508.56	836,385.06
业务招待费	774,915.88	404,635.75
设备维护费	1,810,676.49	293,909.66
其他	6,095,536.72	2,427,843.71
合计	175,188,279.39	51,902,773.33

38. 资产减值损失

	2019 年度	自 2018 年 9 月 1 日 (业务切换日) 至 2018 年 12 月 31 日 止四个月期间
拆出资金	3,035,617.43	(1,152,651.00)
发放贷款和垫款	(3,442,126.00)	4,641,851.46
存放同业及其他金融机构款项	(65,526.00)	210,326.00
其他资产	(258.00)	258.00
合计	(472,292.57)	3,699,784.46

国泰世华银行（中国）有限公司
财务报表附注（续）
2019年度
单位：人民币元

五、 财务报表主要项目附注（续）

39. 所得税费用

(1) 相关期间的所得税费用：

	2019年度	自 2018年 9月 1日 (业务切换日) 至 2018年 12月 31日 止四个月期间
当期所得税费用	23,869,468.53	9,794,388.95
递延所得税费用	(12,286,093.44)	1,842,886.82
合计	11,583,375.09	11,637,275.77

(2) 所得税费用与按法定税率计算的所得税调节如下：

	2019年度	自 2018年 9月 1日 (业务切换日) 至 2018年 12月 31日 止四个月期间
税前利润	86,786,641.98	47,146,331.06
可抵扣亏损	(4,492,530.92)	-
按法定税率 25% 计算的所得税费用	20,573,527.77	11,786,582.77
不可抵扣费用的纳税影响(i)	1,887,018.05	133,492.46
其他(ii)	(10,877,170.73)	(282,799.46)
所得税费用	11,583,375.09	11,637,275.77

(i) 该金额主要包括按税法规定不可税前扣除的业务招待费支出以及为员工承担的个人所得税。

(ii) 原在华分行未确认递延所得税资产的可抵扣亏损人民币 44,243,169.62 元，国泰世华（中国）于本年收到税务机关相关退税款 10,877,170.73 元。

国泰世华银行（中国）有限公司
财务报表附注（续）
2019年度
单位：人民币元

五、 财务报表主要项目附注（续）

40. 现金流量表补充资料

(1) 将净利润调节为经营活动的现金流量：

	2019年度	自 2018年 9月 1日 (业务切换日) 至 2018年 12月 31日 止四个月期间
净利润	75,203,266.89	35,509,055.29
加： 计提 / (冲回) 的资产减值损失	(472,292.57)	3,699,784.46
固定资产折旧、无形资产及 长期待摊费用摊销	14,411,769.53	5,261,763.57
汇兑损益	701,065.80	(1,403,449.20)
处置固定资产、无形资产和其他 长期资产的损失	95,305.00	27,598.31
投资利息收入	(159,767,196.20)	(47,735,856.44)
投资损失 / (收益)	(21,709,923.17)	397,695.12
公允价值变动损失 / (收益)	52,539,187.61	(10,018,954.47)
递延所得税资产增加 / (减少)	(12,286,093.43)	1,842,886.82
经营性应收项目净增加	59,501,106.12	848,219,057.24
经营性应付项目净增加	2,902,627,584.67	(1,398,562,666.39)
经营活动产生的现金流量净额	2,910,843,780.25	(562,763,085.69)

(2) 现金等价物分析如下：

	2019年 12月 31日	2018年 12月 31日
存放中央银行超额存款准备金 原到期日不超过三个月的	107,230,129.70	227,977,037.79
-存放同业及其他金融机构款项	325,837,691.71	377,031,876.91
-拆出资金	618,572,000.00	-
-买入返售金融资产	554,474,000.00	-
合计	1,606,113,821.41	605,008,914.70

国泰世华银行（中国）有限公司
 财务报表附注（续）
 2019 年度
 单位：人民币元

六、 资本管理

本行董事会承担资本管理的首要责任，负责设定与本行发展战略和外部环境相适应的资本充足目标，审批资本管理制度和资本规划并监督实施，确保本行有足够的资源，能够独立、有效地开展资本管理工作。

本行高级管理层依据监管规定和董事会要求，负责组织实施资本管理工作，确保资本与业务发展、风险水平相适应，定期和不定期评估资本充足率，向董事会和监管机构报告资本充足率水平、资本充足率管理情况。

本行按照 2013 年 1 月 1 日起执行的《商业银行资本管理办法（试行）》等监管规定计算资本充足率。本行采用权重法计量信用风险加权资产，采用标准法计量市场风险加权资产，采用基本指标法计量操作风险加权资产。

银保监会要求商业银行满足相关资本充足率监管要求。其中，对于非系统重要性银行，银保监会要求其于 2019 年 12 月 31 日核心一级资本充足率不得低于 7.50%，一级资本充足率不得低于 8.50%，资本充足率不得低于 10.50%。

于 2019 年 12 月 31 日，本行各级资本充足率均满足上述监管要求。

国泰世华银行（中国）有限公司
 财务报表附注（续）
 2019 年度
 单位：人民币元

六、 资本管理（续）

本行按照《商业银行资本管理办法（试行）》等监管规定计算的核心一级资本充足率、一级资本充足率和资本充足率如下：

	2019 年 12 月 31 日	2018 年 12 月 31 日
核心一级资本		
实收资本	3,000,000,000.00	3,000,000,000.00
资本公积可计入部分	479,960,770.22	479,960,770.22
盈余公积	11,071,232.22	3,550,905.53
一般风险准备	99,641,089.96	31,958,149.76
其他综合收益	85,851,659.41	60,796,780.30
核心一级资本扣除项目		
其他无形资产（土地使用权除外）	30,570,093.88	24,098,402.94
核心一级资本净额	3,645,954,657.93	3,552,168,202.87
一级资本净额	3,645,954,657.93	3,552,168,202.87
二级资本		
超额贷款损失准备	81,186,157.00	69,323,530.00
总资本净额	3,727,140,814.93	3,621,491,732.87
风险加权资产	7,616,697,269.66	7,319,065,935.74
- 信用风险加权资产	6,842,151,693.15	5,754,717,331.28
- 市场风险加权资产	310,200,000.00	1,083,437,500.00
- 操作风险加权资产	464,345,576.51	480,911,104.46
核心一级资本充足率	47.87%	48.53%
一级资本充足率	47.87%	48.53%
资本充足率	48.93%	49.48%

国泰世华银行（中国）有限公司
财务报表附注（续）
2019年度
单位：人民币千元

七、 分部报告

本行的三个地区报告分部包括上海分行、青岛分行及深圳分行，分部报告列示如下：

项目	2019年度			合计
	上海分行 人民币千元	青岛分行 人民币千元	深圳分行 人民币千元	
营业收入	251,932	6,522	4,753	263,207
利息收入	400,602	6,545	5,632	412,779
利息支出	(171,011)	(1,390)	(1,562)	(173,963)
利息净收入	229,591	5,155	4,070	238,816
手续费及佣金收入	3,518	625	148	4,291
手续费及佣金支出	(2,491)	(4)	(4)	(2,499)
手续费及佣金净收入	1,027	621	144	1,792
其他收益	31	14	479	524
投资收益	21,710	-	-	21,710
公允价值变动收益	(52,539)	-	-	(52,539)
汇兑损益	52,207	732	60	52,999
资产处置损失	(95)	-	-	(95)
营业支出	(157,366)	(2,952)	(16,136)	(176,454)
税金及附加	(1,675)	(50)	(13)	(1,738)
业务及管理费	(152,154)	(9,455)	(13,579)	(175,188)
资产减值损失	(3,537)	6,553	(2,544)	472
营业利润	94,566	3,570	(11,383)	86,753
利润总额	94,556	3,643	(11,412)	86,787
资产总额	12,284,391	217,011	195,752	12,697,154
负债总额	8,798,031	129,212	93,386	9,020,629
折旧和摊销	(13,403)	(475)	(534)	(14,412)
资本性支出	(42,202)	(16)	(10)	(42,228)

国泰世华银行（中国）有限公司
财务报表附注（续）
2019年度
单位：人民币千元

七、 分部报告（续）

本行的三个地区报告分部包括上海分行、青岛分行及深圳分行，分部报告列示如下：

项目	自 2018年 9月 1日（业务切换日）至 2018年 12月 31日止四个月期间			合计
	上海分行 人民币千元	青岛分行 人民币千元	深圳分行 人民币千元	
营业收入	87,739	4,186	3,569	95,494
利息收入	135,232	4,113	2,982	142,327
利息支出	(60,733)	(412)	(388)	(61,533)
利息净收入	74,499	3,701	2,594	80,794
手续费及佣金收入	881	306	114	1,301
手续费及佣金支出	(402)	(3)	(2)	(407)
手续费及佣金净收入	479	303	112	894
其他收益	876	14	848	1,738
投资收益	(398)	-	-	(398)
公允价值变动收益	10,019	-	-	10,019
汇兑损益	2,264	168	15	2,447
营业支出	(49,210)	(3,580)	(3,534)	(56,324)
税金及附加	(674)	(27)	(21)	(722)
业务及管理费	(43,506)	(3,449)	(4,947)	(51,902)
资产减值损失	(5,030)	(104)	1,434	(3,700)
营业利润	38,529	606	35	39,170
利润总额	46,528	578	40	47,146
资产总额	9,277,849	168,970	117,610	9,564,429
负债总额	5,901,560	69,033	17,570	5,988,163
折旧和摊销	(4,338)	(565)	(359)	(5,262)
资本性支出	(3,356)	(414)	(8)	(3,778)

国泰世华银行（中国）有限公司
财务报表附注（续）
2019年度
单位：人民币元

国泰世华银行（中国）有限公司
财务报表附注（续）
2019年度
单位：人民币元

八、 承诺及或有事项

1. 资本性支出承诺

项目	2019年12月31日	2018年12月31日
已签约但未拨付	9,844,600.00	-

2. 信贷承诺

本行信贷承诺中包括已审批并签订合同的不可撤销贷款额度。贷款承诺的合同金额是指贷款额度全部支用时的金额。

本行提供财务担保及信用证服务，以保证客户向第三方履行合约。信用证的合同金额是指假如交易另一方未能完全履行合约时可能出现的最大损失额。

有关信用额度可能在到期前未被支用，因此以下所述的合同金额并不代表未来的预期现金流出。

	2019年12月31日	2018年12月31日
贷款承诺	243,006,590.84	139,430,010.33
开出即期信用证	996,959.25	9,142,409.74
开出远期信用证	21,115,322.17	29,039,996.05
银行承兑汇票	96,006,694.46	-
保函	99,000,000.00	172,786,120.00
小计	217,118,975.88	210,968,525.79
合计	460,125,566.72	350,398,536.12

3. 经营租赁承诺

于2019年12月31日，本行作为承租人对外签订的不可撤销的经营租赁合同情况如下：

	2019年12月31日	2018年12月31日
一年以内（含一年）	20,971,939.57	25,526,678.64
一至二年（含二年）	16,974,859.57	3,545,723.20
二至三年（含三年）	11,312,210.77	2,052,876.53
三年以上	20,631,317.93	13,000.00
合计	69,890,327.84	31,138,278.37

八、 承诺及或有事项（续）

4. 未决诉讼和纠纷

于2019年12月31日，本行无作为被告的未决诉讼案件（2018年12月31日：无）。

九、 担保物信息

1. 买入返售接纳的担保物

本行按一般拆借业务的标准条款进行买入返售协议交易，并相应持有交易项下的担保物，本行该等买入返售的账面余额请参照附注五、5。于2019年12月31日，本行所进行的买入返售业务均为质押式买入返售业务，所持有的买入返售协议担保物在交易对手未违约的情况下不可直接处置或再抵押，其公允价值为人民币572,279,671.50元（2018年12月31日：人民币100,857,778.00元）。

十、 风险管理

1. 风险管理概述

本行从事的金融业务使本行面临各种类型的风险。本行搭建的全面风险管理框架涵盖信用风险、国别风险、市场风险、操作风险、信息科技风险、流动性风险、合规风险、声誉风险、战略风险等。其中市场风险包括外汇风险和利率风险。本行通过持续的风险管理，对所面临的各种风险进行有效地识别、评估、监测、控制和缓释。

本行围绕战略目标确定全面风险管理目标：确保国家法律规定和本行规章制度的贯彻执行；确保本行发展战略和经营目标在风险可控的范畴内得到全面实施和充分实现，保证将风险控制在与总体目标相适应并可承受的范围内；确保业务记录、财务信息和其他管理信息的及时、真实和完整；确保风险管理体系的有效性，确保本行建立针对各项重大风险发生后的危机处理计划，保障本行不因灾害性风险或人为失误而遭受重大损失；形成良好的风险管理文化，使全体员工强化风险管理意识。

基于该风险管理目标，本行整体风险管理策略为依据全面风险管理指引之要求，持续优化本行全面风险管理治理架构、完善内部资本充足评估程序（ICAAP）、检视符合银行发展策略的风险偏好和风险限额、持续完善风险管理机制并确保落地、持续加强建设管理信息系统和数据质量控制及、建立稳健的风险文化等六大方向。

十、风险管理（续）

2. 信用风险

(1) 信用风险管理

信用风险是指本行的交易对手未能履行约定契约中的义务而造成经济损失的风险，即交易对手不能履行还本付息的责任而使本行的预期收益与实际收益发生偏离的可能性。本行通过建立科学、完善的信用风险管理体系，指导和规范授信业务活动和信用风险管理，实现对信用风险全面、统一、及时和有效的监控，并将其控制在本行可承受的范围内，最终使本行获取最大的、经风险调整的回报。截至 2019 年 12 月 31 日止，信用风险主要存在于本行发放贷款和垫款及资金业务。

本行严格执行既定的信贷操作程序，在贷前进行全面信用审查，根据限额管理的原则视授信申请金额大小由本行行长负责审批。此外，本行对信贷的日常管理、定期评级、计息及冲销呆账准备金（包括有问题贷款的报告等）均有明文规定。本行管理层对上述信贷风险实施密切的额度监控与管理。

本行已严格按照原银监会的五级贷款分级制度进行贷款分类，并根据五级分类评级标准对客户的信用状况作出评估。

十、风险管理（续）

2. 信用风险（续）

(2) 最大信用风险敞口信息

在不考虑可利用的担保物或其他信用增级时，最大信用风险敞口信息反映了 2019 年 12 月 31 日信用风险敞口的最坏情况。本行信用风险敞口主要来源于信贷业务以及资金业务。此外，表外项目也存在信用风险，如贷款承诺及信用证等。

于 2019 年 12 月 31 日，本行最大信用风险敞口的信息如下：

	2019年12月31日	2018年12月31日
表内资产项目相关的信用风险敞口如下：		
存放中央银行款项	536,604,964.74	494,326,994.20
存放同业及其他金融机构款项	325,692,891.71	561,137,550.91
拆出资金	957,393,625.50	731,285,722.59
衍生金融资产	72,294,191.21	169,818,049.96
买入返售金融资产	554,474,000.00	98,000,000.00
应收利息	123,840,962.46	83,762,831.57
发放贷款和垫款	4,383,934,761.14	4,320,214,379.87
可供出售金融资产	4,837,210,259.96	3,032,331,940.00
持有至到期投资	104,601,701.91	-
其他金融资产(i)	726,939,993.40	27,232,320.62
小计	12,622,987,352.03	9,518,109,789.72
表外资产项目相关的信用风险敞口如下：		
财务担保及信用证	217,118,975.88	210,968,525.79
贷款承诺	243,006,590.84	139,430,010.33
小计	460,125,566.72	350,398,536.12
最大信用风险敞口	13,083,112,918.75	9,868,508,325.84

(i) 其他金融资产主要包括其他应收款以及即期外汇买卖期收款项。

国泰世华银行（中国）有限公司
财务报表附注（续）
2019年度
单位：人民币元

国泰世华银行（中国）有限公司
财务报表附注（续）
2019年度
单位：人民币元

十、风险管理（续）

2. 信用风险（续）

(3) 金融资产信用质量分析

于2019年12月31日，本行各项主要金融资产（未扣除减值准备前的原值）的信用质量分析如下：

	2019年12月31日		
	未逾期未减值	已减值	合计
存放中央银行款项	536,604,964.74	-	536,604,964.74
存放同业及其他金融 机构款项	325,837,691.71	-	325,837,691.71
拆出资金	968,572,000.00	-	968,572,000.00
买入返售金融资产	554,474,000.00	-	554,474,000.00
应收利息	123,840,962.46	-	123,840,962.46
发放贷款和垫款	4,497,569,522.17	-	4,497,569,522.17
可供出售金融资产	4,837,210,259.96	-	4,837,210,259.96
持有至到期投资	104,601,701.91	-	104,601,701.91
其他金融资产(i)	726,939,993.40	-	726,939,993.40
合计	12,675,651,096.35	-	12,675,651,096.35

于2018年12月31日，本行各项主要金融资产（未扣除减值准备前的原值）的信用质量分析如下：

	2018年12月31日		
	未逾期未减值	已减值	合计
存放中央银行款项	494,326,994.20	-	494,326,994.20
存放同业及其他金融 机构款项	561,347,876.91	-	561,347,876.91
拆出资金	738,893,506.66	-	738,893,506.66
买入返售金融资产	98,000,000.00	-	98,000,000.00
应收利息	83,762,831.57	-	83,762,831.57
发放贷款和垫款	4,429,212,008.57	7,000,000.00	4,436,212,008.57
可供出售金融资产	3,032,331,940.00	-	3,032,331,940.00
其他金融资产(i)	27,232,578.62	-	27,232,578.62
合计	9,465,107,736.53	7,000,000.00	9,472,107,736.53

(i) 其他金融资产主要包括其他应收款以及即期外汇买卖期收款项。

十、风险管理（续）

2. 信用风险（续）

(3) 金融资产信用质量分析（续）

既未逾期也未减值的发放贷款和垫款

于2019年12月31日，既未逾期也未减值的发放贷款和垫款均为本行根据五级分类评定为正常类的贷款，金额为人民币4,497,569,522.17元。管理层认为，于2019年12月31日，上述贷款仅面临正常的商业风险，没有能够识别的客观证据表明其会发生减值。

已减值的发放贷款和垫款

如果有客观减值证据表明客户贷款及垫款在初始确认后有一项或多项情况发生，且该情况对贷款预计未来现金流量有影响且该影响能可靠估计，则该客户贷款及垫款被认为是已减值贷款，包括被评定为“次级”、“可疑”及“损失”类的贷款。

于2019年12月31日，无已减值的发放贷款和垫款。于2018年12月31日，已减值的发放贷款和垫款金额为人民币7,000,000.00元，对应的担保物为房产，公允价值为人民币12,500,000.00元。

(4) 金融资产信用风险集中度分析

本行通过区域性管理金融资产信用风险集中度，相关分析参见附注五、7(4)。此外，本行亦采取行业分类管理发放贷款和垫款信用风险集中度，相关分析参见附注五、7(3)。

3. 流动性风险

流动性风险是指商业银行无法以合理成本及时获得充足资金，用于偿付到期债务、履行其他支付义务和满足正常业务开展的其他资金需求的风险。流动性风险主要是因资产和负债的结构和期限不匹配而产生。

根据银保监会的规定，本行保持流动性比例不低于25%，保持优质流动性资产充足率不低于100%。在日常管理中，本行引入了重要指标预测机制，并相应对资产与负债结构进行合理配置，确保流动性状况和相关指标处于安全范围之内。本行的资产负债管理委员会负责流动性风险状况的监督、协调与决策，流动性风险状况于每月呈报该委员会。

下表为本行资产负债表日非衍生金融资产与金融负债按合同规定到期日的结构分析。其中金融资产和金融负债均按合同约定的未折现现金流列示。

国泰世华银行（中国）有限公司
财务报表附注（续）
2019年度
单位：人民币千元

十、风险管理（续）

3. 流动性风险（续）

于2019年12月31日，本行金融资产和金融负债未经折现的合同现金流量到期日分析如下：

	2019年12月31日						合计
	逾期/即时偿还	1个月内	1个月至3个月	3个月至1年	1年至5年	5年以上	
人民币千元	人民币千元	人民币千元	人民币千元	人民币千元	人民币千元	人民币千元	人民币千元
资产							
存放中央银行款项	107,230	-	-	-	-	-	536,605
存放及拆放同业款项	35,693	909,564	4,720	357,121	-	-	1,307,098
买入返售金融资产	-	554,698	-	-	-	-	554,698
发放贷款和垫款	-	209,402	489,152	1,990,485	2,015,677	27,752	4,732,468
可供出售金融资产	-	7,500	85,661	239,988	2,286,479	3,319,058	5,938,686
持有至到期投资	-	-	-	3,355	16,775	113,364	133,494
其他金融资产(i)	-	714,362	-	12,578	-	-	726,940
金融资产合计	142,923	2,395,526	579,533	2,603,527	4,318,931	3,460,174	13,929,989
负债							
同业及其他金融机构存放及拆入资金	(26,878)	(751,633)	(992,608)	-	(2,295,985)	-	(4,067,104)
卖出回购金融负债	-	(1,036,407)	-	-	-	-	(1,036,407)
吸收存款	(942,923)	(67,976)	(195,816)	(1,106,997)	(90,989)	(820,514)	(3,225,215)
其他金融负债(ii)	-	(399,885)	(199,013)	-	-	-	(598,898)
金融负债合计	(969,801)	(2,255,901)	(1,387,437)	(1,106,997)	(2,386,974)	(820,514)	(8,927,624)
资产负债敞口	(826,878)	139,625	(807,904)	1,496,530	1,931,957	2,639,660	5,002,365
信贷承诺	15,454	6,730	37,716	261,220	138,295	711	460,126
(i) 其他金融资产主要包括其他应收款以及即期外汇买卖期收款项。							
(ii) 其他金融负债主要包括其他应付款以及即期外汇买卖期付款项。							

66

国泰世华银行（中国）有限公司
财务报表附注（续）
2019年度
单位：人民币千元

十、风险管理（续）

3. 流动性风险（续）

于2018年12月31日，本行金融资产和金融负债未经折现的合同现金流量到期日分析如下：

	2018年12月31日						合计
	逾期/即时偿还	1个月内	1个月至3个月	3个月至1年	1年至5年	5年以上	
人民币千元	人民币千元	人民币千元	人民币千元	人民币千元	人民币千元	人民币千元	人民币千元
资产							
存放中央银行款项	227,977	-	-	-	-	-	494,327
存放及拆放同业款项	72,095	340,369	199,145	693,475	-	-	1,305,084
买入返售金融资产	-	98,035	-	-	-	-	98,035
发放贷款和垫款	3,204	208,580	409,793	1,444,566	2,643,102	30,256	4,739,501
可供出售金融资产	-	-	30,281	87,658	1,243,906	2,433,127	3,794,972
其他金融资产(i)	572	3,432	-	23,229	-	-	27,233
金融资产合计	303,848	650,416	639,219	2,248,928	3,887,008	2,463,383	10,459,152
负债							
同业及其他金融机构存放及拆入资金	(23,507)	(1,176,895)	(1,170,200)	-	(2,421,274)	-	(4,791,876)
吸收存款	(770,196)	(62,788)	(77,657)	(194,347)	(175,283)	-	(1,280,271)
其他金融负债(ii)	-	(3,427)	(5,511)	-	-	-	(8,938)
金融负债合计	(793,703)	(1,243,110)	(1,253,368)	(194,347)	(2,596,557)	-	(6,081,085)
资产负债敞口	(489,855)	(592,694)	(614,149)	2,054,581	1,290,451	2,463,383	4,378,067
信贷承诺	12,317	20,410	34,675	97,088	185,198	711	350,399
(i) 其他金融资产主要包括其他应收款以及即期外汇买卖期收款项。							
(ii) 其他金融负债主要包括其他应付款以及即期外汇买卖期付款项。							

十、风险管理（续）

3. 流动性风险（续）

本行目前持有的衍生金融工具包括外汇掉期合约、利率掉期合约、利率远期合约、货币互换合约及汇率期权合约。其中，外汇掉期合约、外汇远期合约及货币互换合约为全额结算，利率掉期合约及汇率期权合约为净额结算。下表分析了衍生产品自 2019 年 12 月 31 日至合同规定的到期日按照剩余期限分类的未折现现金流：

	2019年12月31日						合计
	即期	1个月内	1个月至3个月	3个月至1年	1年至5年	5年以上	
	人民币千元	人民币千元	人民币千元	人民币千元	人民币千元	人民币千元	人民币千元
以总额交割的衍生金融工具	-	1,651,661	1,229,258	4,487,040	428,272	-	7,796,231
现金流入	-	(1,636,894)	(1,239,242)	(4,486,230)	(421,689)	-	(7,784,055)
以净额交割的衍生金融工具	-	-	(6)	(66)	(672)	(107)	(851)
合计	-	14,767	(9,990)	744	5,911	(107)	11,325

	2018年12月31日						合计
	即期	1个月内	1个月至3个月	3个月至1年	1年至5年	5年以上	
	人民币千元	人民币千元	人民币千元	人民币千元	人民币千元	人民币千元	人民币千元
以总额交割的衍生金融工具	-	1,865,863	577,342	2,953,775	304,864	-	5,701,844
现金流入	-	(1,845,897)	(569,950)	(2,915,535)	(301,981)	-	(5,633,363)
以净额交割的衍生金融工具	-	(458)	(198)	299	(98)	-	(455)
合计	-	19,508	7,194	38,539	2,785	-	68,026

十、风险管理（续）

4. 市场风险

市场风险是指因市场价格出现不利变动而使本行表内和表外业务发生损失的风险。本行市场风险主要包括利率风险、汇率风险。

本行已制定了市场风险相关制度及管理流程，以确保对本行的市场风险管理。本行风险管理部作为专职管理部门，对本行的市场风险实施集中管理。本行已建立和完善了市场风险限额管理体系，细化和规范了市场风险管理的流程和报告机制。

本行采用市场风险量（Value at Risk）及压力测试，并向风险管理委员会及董事会进行报告等措施对市场风险进行适当的管理。

(1) 汇率风险

汇率风险主要源自于本行为保持一定外币头寸的结构性风险。本行根据自身风险承受能力和经营水平，通过限额设立和控制、强化资产负债币种结构的匹配的方法来管理和控制汇率风险。

国泰世华银行（中国）有限公司
财务报表附注（续）
2019年度
单位：人民币元

十、风险管理（续）

4. 市场风险（续）

(1) 汇率风险（续）

于2019年12月31日，本行的金融资产和金融负债按币种列示如下：

	2019年12月31日 (单位：人民币千元)			
	人民币	美元 折人民币	其他币种	合计
资产：				
存放中央银行款项	520,706	15,899	-	536,605
存放及拆放同业款项	846,654	433,888	2,545	1,283,087
买入返售金融资产	554,474	-	-	554,474
应收利息	122,720	1,107	14	123,841
发放贷款和垫款	4,246,387	123,685	13,863	4,383,935
可供出售金融资产	4,837,210	-	-	4,837,210
持有至到期投资	104,602	-	-	104,602
其他金融资产	605,872	117,942	3,126	726,940
金融资产合计	11,838,625	692,521	19,548	12,550,694
负债：				
同业及其他金融机构存 放及拆入资金	(3,966,876)	-	-	(3,966,876)
卖出回购金融负债	(1,034,009)	-	-	(1,034,009)
吸收存款	(2,940,215)	(262,946)	(305)	(3,203,466)
应付利息	(122,890)	(988)	-	(123,878)
其他金融负债	(315,986)	(282,912)	-	(598,898)
金融负债合计	(8,379,976)	(546,846)	(305)	(8,927,127)
资产负债净头寸	3,458,649	145,675	19,243	3,623,567
信贷承诺	438,014	21,115	997	460,126
衍生金融工具(i)	28,983	(4,072)	(13,646)	11,265

(i) 衍生金融工具反映衍生金融工具的合同净额。

国泰世华银行（中国）有限公司
财务报表附注（续）
2019年度
单位：人民币元

十、风险管理（续）

4. 市场风险（续）

(1) 汇率风险（续）

于2018年12月31日，本行的金融资产和金融负债按币种列示如下：

	2018年12月31日 (单位：人民币千元)			
	人民币	美元 折人民币	其他币种	合计
资产：				
存放中央银行款项	486,393	7,934	-	494,327
存放及拆放同业款项	645,995	639,037	7,391	1,292,423
买入返售金融资产	98,000	-	-	98,000
应收利息	81,971	1,782	10	83,763
发放贷款和垫款	4,245,702	59,962	14,550	4,320,214
可供出售金融资产	3,032,332	-	-	3,032,332
其他金融资产	23,647	3,585	-	27,232
金融资产合计	8,614,040	712,300	21,951	9,348,291
负债：				
同业及其他金融机构存 放及拆入资金	(3,043,505)	(1,509,904)	-	(4,553,409)
吸收存款	(1,070,786)	(179,968)	(3,480)	(1,254,234)
应付利息	(30,260)	(8,375)	(4)	(38,639)
其他金融负债	(8,937)	(1)	-	(8,938)
金融负债合计	(4,153,488)	(1,698,248)	(3,484)	(5,855,220)
资产负债净头寸	4,460,552	(985,948)	18,467	3,493,071
信贷承诺	306,383	38,287	5,729	350,399
衍生金融工具(i)	(1,784,931)	1,869,106	(15,694)	68,481

(i) 衍生金融工具反映衍生金融工具的合同净额。

国泰世华银行（中国）有限公司
 财务报表附注（续）
 2019年度
 单位：人民币元

十、 风险管理（续）

4. 市场风险（续）

(1) 汇率风险（续）

下表显示了当其他项目不变时，各种外币对人民币的即期与远期汇率同时升值1%或贬值1%的情况下，对本行该年度净利润的影响。

	对净利润的影响	
	2019年度	自2018年9月1日 (业务切换日)至 2018年12月31日 止四个月期间
汇率变更	人民币千元	人民币千元
对人民币贬值1%	(1,649)	6,644
对人民币升值1%	1,649	(6,644)

国泰世华银行（中国）有限公司
 财务报表附注（续）
 2019年度
 单位：人民币千元

十、 风险管理（续）

4. 市场风险（续）

(2) 利率风险

利率风险是指市场利率变动对资产负债表上资产及负债之公允价值以及利润表之年度利息收入及支出之潜在影响。本行已制定了相关制度及管理流程，以确保对本行的利率风险管理。同时，本行亦建立了资产负债管理会议制度，管理层定期讨论相关风险并作出应对。

本行以资产负债利率敏感性缺口分析为基本管理方法，分析各期限的利率敏感性资产负债配置及缺口值分布状况占当期净值比例是否在内部管控标准之内。

于2019年12月31日，本行的金融资产和金融负债按合同重定价日或到期日两者较早者分析如下：

国泰世华银行（中国）有限公司
财务报表附注（续）
2019年度
单位：人民币千元

十、 风险管理（续）

4. 市场风险（续）

(2) 利率风险（续）

	2019年12月31日					(单位：人民币千元)
	3个月内	3个月至1年	1至5年	5年以上	已逾期/不计息	
资产：						合计
存放中央银行款项	536,605	-	-	-	-	536,605
存放及拆放同业款项	937,126	345,961	-	-	-	1,283,087
买入返售金融资产	554,474	-	-	-	-	554,474
应收利息	-	-	-	-	123,841	123,841
发放贷款和垫款	3,021,649	1,087,785	274,501	-	-	4,383,935
可供出售金融资产	50,205	100,497	1,542,127	3,144,381	-	4,837,210
持有至到期投资	-	-	-	104,602	-	104,602
其他金融资产	-	-	-	-	726,940	726,940
金融资产合计	5,100,059	1,534,243	1,816,628	3,248,983	850,781	12,550,694
负债：						
同业及其他金融机构存放及拆入资金	(1,766,876)	-	(2,200,000)	-	-	(3,966,876)
卖出回购金融负债	(1,034,009)	-	-	-	-	(1,034,009)
吸收存款	(1,203,868)	(1,105,479)	(87,708)	(806,411)	-	(3,203,466)
应付利息	-	-	-	-	(123,878)	(123,878)
其他金融负债	-	-	-	-	(598,898)	(598,898)
金融负债合计	(4,004,753)	(1,105,479)	(2,287,708)	(806,411)	(722,776)	(8,927,127)
利率风险缺口	1,095,306	428,764	(471,080)	2,442,572	128,005	3,623,567

国泰世华银行（中国）有限公司
财务报表附注（续）
2019年度
单位：人民币千元

十、 风险管理（续）

4. 市场风险（续）

(2) 利率风险（续）

	2018年12月31日					(单位：人民币千元)
	3个月内	3个月至1年	1至5年	5年以上	已逾期/不计息	
资产：						合计
存放中央银行款项	494,327	-	-	-	-	494,327
存放及拆放同业款项	607,323	685,100	-	-	-	1,292,423
买入返售金融资产	98,000	-	-	-	-	98,000
应收利息	-	-	-	-	83,763	83,763
发放贷款和垫款	3,473,714	642,551	200,745	-	3,204	4,320,214
可供出售金融资产	-	-	811,334	2,220,998	-	3,032,332
其他金融资产	-	-	-	-	27,232	27,232
金融资产合计	4,673,364	1,327,651	1,012,079	2,220,998	114,199	9,348,291
负债：						
同业及其他金融机构存放及拆入资金	(2,353,409)	-	(2,200,000)	-	-	(4,553,409)
吸收存款	(908,172)	(189,457)	(156,605)	-	-	(1,254,234)
应付利息	-	-	-	-	(38,639)	(38,639)
其他金融负债	-	-	-	-	(8,938)	(8,938)
金融负债合计	(3,261,581)	(189,457)	(2,356,605)	-	(47,577)	(5,855,220)
利率风险缺口	1,411,783	1,138,194	(1,344,526)	2,220,998	66,622	3,493,071

十、风险管理（续）

4. 市场风险（续）

(2) 利率风险（续）

本行对利率风险的衡量与控制主要采用敏感性分析。对于以公允价值计量且其变动计入损益的金融资产，管理层认为，本行面对的利率风险并不重大；对于其他金融资产和负债，本行主要采用缺口分析来衡量与控制该类金融工具的利率风险。

下表列示于2019年12月31日按当时金融资产和负债（除以公允价值计量且其变动计入损益的金融资产外）进行缺口分析所得结果：

利率变动	2019年度	
	对利息净收入的影响 人民币千元	对其他综合收益的影响 人民币千元
上升100个基点	1,119	251,186
下降100个基点	(1,119)	(234,108)

利率变动	自2018年9月1日（业务切换日） 至2018年12月31日止四个月期间	
	对利息净收入的影响 人民币千元	对其他综合收益的影响 人民币千元
上升100个基点	12,476	(118,528)
下降100个基点	(12,476)	127,559

净收入的敏感性是指一定利率变动对期末持有的预计未来一年内进行利率重定的金融资产及负债所产生的利息净收入的影响。对其他综合收益的影响是指基于在一定利率变动时对期末持有的固定利率可供出售金融资产进行重估后所产生的公允价值变动对其他综合收益的影响。

上述分析基于以下假设：所有在三个月内及三个月后但一年内重新定价或到期的资产和负债均假设在有关期间中间重新定价或到期；收益率曲线随利率变化而平行移动；以及资产和负债组合并无其他变化。本行认为该假设并不代表本行的资金使用及利率风险管理的政策，因此上述影响可能与实际情况存在差异。

另外，上述利率变动影响分析仅是作为例证，显示在各个预计收益情形及本行现时利率风险状况下，利息净收入和其他综合收益的估计变动。但该影响并未考虑管理层为减低利率风险而可能采取的风险管理活动。

十、风险管理（续）

4. 市场风险（续）

(3) 金融工具的公允价值

金融工具公允价值的确认方法

公允价值是指在公平交易中，交易双方在熟悉情况及自愿的情况下进行资产转换或负债结算的金额。

确定金融工具公允价值时，对于那些存在活跃市场的金融工具，本行将市场价格或者市场利率作为其公允价值的最好证据，以此确定其公允价值。对于那些不存在市场价格或市场利率的金融工具，本行采用了现值或其他估值技术来确定这些金融资产或金融负债的公允价值，无论是采用现值还是其他估值技术，均考虑了资产负债表日与所估值金融资产或金融负债的市场情况。

- (i) 存放中央银行款项、存放同业及其他金融机构款项、拆出资金、同业及其他金融机构款项存放款项、拆入资金、卖出回购款项等于一年内到期的金融资产和金融负债，其利率在重定价日随人民银行规定的利率或市场利率实时调整，其账面价值与其公允价值相若，按照账面价值确认。
- (ii) 对于贷款及存款合同的重定价日在一年以内的，其利率在重定价日随中国人民银行规定的利率或市场利率实时调整，管理层估计于期末本行的贷款及存款的公允价值与相应的账面价值无重大差异。
- (iii) 对于上述外的金融资产与金融负债本行运用估值技术或模型，根据相关的假设或参数确定其公允价值。本行在使用这些技术估计的公允价值，明显地受到模型选择和内在假设的影响，如未来现金流量的金额和流入时、折现率、波动性和信用风险等。

非以公允价值计量的金融工具

本行于各资产负债表日非以公允价值计量的金融资产和金融负债的账面价值与公允价值之间无重大差异。

国泰世华银行（中国）有限公司
财务报表附注（续）
2019年度
单位：人民币元

十、风险管理（续）

4. 市场风险（续）

(3) 金融工具的公允价值（续）

以公允价值计量的金融工具

以公允价值进行后续计量的金融工具，其公允价值计量中的三个层级分析如下：

第一层次输入值： 同类资产或负债在活跃市场上未经调整的公开报价；

第二层次输入值： 使用估值技术，所有对估值结果有重大影响的参数采用直接（比如取自价格）或间接（比如根据价格推算的）可观察到的市场信息；

第三层次输入值： 使用估值技术，部分对估值结果有重大影响的参数并非基于可观察的市场信息。

下表列示了本行按三个层次进行估值的公允价值计量的金融工具：

	2019年12月31日			合计
	公开市场报价 (第一层次)	重要可观察输入值 (第二层次)	重要不可观察输入值 (第三层次)	
金融资产：				
可供出售金融资产	-	4,837,210	-	4,837,210
衍生金融资产	-	72,294	-	72,294
合计	-	4,909,504	-	4,909,504
金融负债：				
衍生金融负债	-	(55,297)	-	(55,297)
	2018年12月31日			
	公开市场报价 (第一层次)	重要可观察输入值 (第二层次)	重要不可观察输入值 (第三层次)	合计
金融资产：				
可供出售金融资产	-	3,032,332	-	3,032,332
衍生金融资产	-	169,818	-	169,818
合计	-	3,202,150	-	3,202,150
金融负债：				
衍生金融负债	-	(99,960)	-	(99,960)

2019年度，本行未发生以公允价值计量的第一层级和第二层级金融资产和负债之间的转换。

国泰世华银行（中国）有限公司
财务报表附注（续）
2019年度
单位：人民币元

十一、关联方关系及交易

1. 存在控制关系的关联方

名称	注册地址	业务性质	注册资本	持股比例
国泰世华商业银行股份有限公司	台湾	金融服务	新台币 911.98 亿元	100%

本行的最终控制方为国泰金融控股股份有限公司。

2. 与本行发生交易但不存在控制关系的其他关联方如下：

名称	关联方关系
鹏鼎控股（深圳）股份有限公司	受关键管理人员施加重大的其他企业
陆家嘴国泰人寿保险有限责任公司	与该企业受同一最终控制方控制的其他企业
霖园置业（上海）有限公司	与该企业受同一最终控制方控制的其他企业

本行关联方还包括本行关键管理人员及其关系密切的家庭成员或与关系密切的家庭成员控制或共同控制的其他公司。

3. 本行与关联方之间的交易

本行在与上述主要关联方进行的日常业务中，以市场价格为定价基础，按正常业务程序进行，主要交易的情况如下：

	利息支出	利息收入	手续费支出	手续费收入	信息技术支持费	保险费费用
2019年度进行的交易金额如下：						
国泰世华商业银行股份有限公司	115,644,490.20	-	4,953.53	4,212.54	722,993.06	-
陆家嘴国泰人寿保险有限责任公司	-	-	-	-	-	346,201.23
霖园置业(上海)有限公司	5,459,117.74	-	-	-	-	-
鹏鼎控股（深圳）股份有限公司	39,375.00	-	-	-	-	-
合计	121,142,982.94	-	4,953.53	4,212.54	722,993.06	346,201.23
占比（%）	69.64	0.00	0.20	0.10	0.41	0.20

国泰世华银行（中国）有限公司
财务报表附注（续）
2019 年度
单位：人民币元

十一、关联方关系及交易（续）

3. 本行与关联方之间的交易（续）

本行在与上述主要关联方进行的日常业务中，以市场价格为定价基础，按正常业务程序进行，主要交易的情况如下：（续）

	利息支出	利息收入	手续费支出	手续费收入	信息技术支持费	保险费费用
自 2018 年 9 月 1 日 (业务切换日)至 2018 年 12 月 31 日止 四个月期间进行的交易 金额如下:						
国泰世华商业银行 股份有限公司	45,707,211.58	147,955.89	-	-	-	-
占比 (%)	74.28	0.10	0.00	0.00	0.00	0.00

	国泰世华商业银行 股份有限公司	霖园置业(上海) 有限公司	鹏鼎控股(深 圳)股份有限公 司	合计	占比 (%)
于 2019 年 12 月 31 日 的余额如下:					
存放同业及其他金融机 构款项	9,039,418.21	-	-	9,039,418.21	2.78
同业及其他金融机构存 放款项	2,200,912,894.73	-	-	2,200,912,894.73	98.83
吸收存款	-	229,077,542.27	100,000,000.00	329,077,542.27	10.27
拆入资金	1,230,000,000.00	-	-	1,230,000,000.00	70.69
其他负债	15,514,706.17	-	-	15,514,706.17	2.57
应付利息	99,419,122.56	7,261,711.57	39,375.00	106,720,209.13	86.15

	国泰世华商业银行 股份有限公司	霖园置业(上海) 有限公司	上海祥鹿服装有 限公司*	合计	占比 (%)
于 2018 年 12 月 31 日 的余额如下:					
存放同业及其他金融机 构款项	6,908,473.51	-	-	6,908,473.51	1.23
其他资产	8,639,229.99	-	-	8,639,229.99	24.11
同业及其他金融机构存 放款项	2,201,590,578.41	-	-	2,201,590,578.41	99.01
吸收存款	-	139,188,327.77	208,236.00	139,396,563.77	11.11
拆入资金	2,058,324,000.00	-	-	2,058,324,000.00	88.34
其他负债	2,110,355.93	-	-	2,110,355.93	16.53
应付利息	30,378,659.42	1,865,024.31	22.27	32,243,706.00	83.45
衍生金融负债	27,694.18	-	-	27,694.18	0.03

*于 2019 年 12 月 31 日，该企业非本行之关联方。

国泰世华银行（中国）有限公司
财务报表附注（续）
2019 年度
单位：人民币元

十一、关联方关系及交易（续）

3. 本行与关联方之间的交易（续）

关键管理人员是指有权力及责任直接或间接地计划、指令和控制本行的活动的人士，包括董事、监事和高级管理人员。

各相关期间内的关键管理人员薪酬如下：

	2019 年度	自 2018 年 9 月 1 日 (业务切换日)至 2018 年 12 月 31 日 止四个月期间
关键管理人员薪酬	10,146,990.13	1,625,013.72

十二、资产负债表日后事项

1. 利润分配预案

经本行 2020 年 3 月 3 日董事会决议，2019 年度本行利润分配方案预案为：

- 按 2019 年度净利润的 10% 提取法定盈余公积人民币 7,520,326.69 元；
- 提取一般风险准备人民币 67,682,940.20 元。

上述利润分配方案预案尚待股东批准。

2. 对新型冠状病毒肺炎疫情的影响评估

新型冠状病毒感染的肺炎疫情(以下简称“肺炎疫情”)于 2020 年 1 月在全国爆发以来，对肺炎疫情的防控工作正在全国范围内持续进行。

肺炎疫情将对包括湖北省在内的部分省市和部分行业的企业经营、以及整体经济运行造成一定影响，可能在一定程度上影响本行信贷资产和投资资产的资产质量或资产收益水平，影响程度将取决于疫情防控的情况、持续时间以及各项调控政策的实施。

本行将继续密切关注肺炎疫情发展情况，评估和积极应对其对本行财务状况、经营成果等方面的影响。

除上述事项外，本行不存在其他应披露的资产负债表日后重大事项。

十三、财务报表的批准

本财务报表业经本行董事会于 2020 年 3 月 3 日批准。